Ajuntament de Manresa

Secretaria General
SGR.OGV 2026000011

ACTA DE LA SESSIÓ DEL PLE DE LA CORPORACIÓ

Sessió: **2/2026**
Dia: **19 de febrer de 2026**
Hora: **de 9.33 h a 13.35 h**
Lloc: **Saló de sessions de la Casa Consistorial**
Caràcter: **Ordinari**

President
Marc Aloy Guàrdia

Tinents d'alcalde
Antoni Josep Valentí Moll
Mariona Homs Alsina
Joan Vila Marta
Montserrat Clotet Masana
Mariana Romero Salguero
Carles Garcia Estany
Pere Massegú Bruguera

Regidors i regidores
Pol Huguet Estrada
Tània Infante Martínez
Lluís Vidal Sixto Orozco
Isabel Sánchez Pulido
Jesús Alonso Sáinz
Ramon Bacardit Reguant
Mònica de Llorens Vall-llossera
Josep Gili Prat
M. Mercè Tarragó Costa
Salvador Racero Alberch
M. Lluïsa Tulleuda Lari
Roser Alegre Fontanet
Jordi Trapé Úbeda
Gemma Boix Pou
Sergi Perramon Subirana
M. Àngels Curtichs Monter
Inmaculada Cervilla Galera

Secretària general accidental
Rosa Gomà Batriu

Interventora
Mariona Ribera Esparbé

Es fa constar que la regidora Inmaculada Cervilla Galera, del GM de VOX, s'incorpora a la sessió en el coneixement del punt 2.4 de l'ordre del dia, quan són les 9.43 h.

Es fa constar que la regidora Maria Lluïsa Tulleuda Lari, del GM de Junts, s'incorpora a la sessió en el coneixement del punt 3.2 de l'ordre del dia, quan són les 9.47 h.

Es fa constar que la regidora Gemma Boix Pou, del GM Fem Manresa, s'incorpora a la sessió en el coneixement del punt 5.1 de l'ordre del dia, quan són les 10.49 h.

Es fa constar que la regidora Mariana Romero Salguero, del GM PSC-CP, abandona la sessió en el punt 10.1 de l'ordre del dia, quan són les 12.58 h.

ORDRE DEL DIA

A. PART DISPOSITIVA

1. APROVACIÓ ACTA ANTERIOR

1.- Aprovació, si escau, de l'esborrany de l'acta de la sessió plenària ordinària, núm. 1, del dia 21 de gener de 2026.-

2. QÜESTIONS DE PRESIDÈNCIA

I. Donació de compte d'informes i de resolucions d'Alcaldia

2.1.- Informe d'Intervenció, de 29 de gener de 2026, relatiu al període mitjà de pagament a proveïdors – Desembre 2025. (INT.DON 2026000001).-

2.2.- Informe trimestral de Tresoreria, de 2 de febrer de 2026, en compliment de la Llei 15/2010, de 5 de juliol, per la qual s'estableixen mesures de lluita contra la morositat en les operacions comercials, corresponent al 4t trimestre de 2025. (TRE.MOR 2026000001).-

2.3.- Resolució de l'alcalde, núm. 950, de 26 de gener de 2026, sobre aprovació de l'expedient de modificació de crèdits núm. T2/2026. (PRE.MOD 2026000002).-

2.4.- Resolució de l'alcalde accidental, núm. 1409, de 4 de febrer de 2026, sobre aprovació de l'expedient de modificació de crèdits núm. T3/2026. (PRE.MOD 2026000003).-

2.5.- Resolucions de l'alcalde (2), del 20 i el 27 de gener de 2026, sobre personació d'aquesta Administració en els recursos contenciosos administratius interposats contra la imposició i ordenació de contribucions especials per a l'execució de l'obra "Projecte d'obra ordinària de millora i ampliació del carrer Guimerà." (PJD.DCA 2025000169 i 170).-

2.6.- Resolució de l'alcalde accidental, núm. 712, de 22 de gener de 2026, per la qual es declara emergent la contractació dels treballs a l'edifici situat al carrer Santa Llúcia, núm. 26 de Manresa. (CON.EME 2026000001).-

2.7.- Resolució de l'alcalde accidental, núm. 1431, de 5 de febrer de 2026, per la qual es declara emergent la contractació dels treballs de tapiat de la porta d'accés al local del carrer Arcs de Santa Llúcia, 19-21 de Manresa. (CON.EME 2026000003)

2.8.- Resolució de l'alcalde, núm. 491, de 19 de gener de 2026, sobre substitució de l'alcalde titular pel primer tinent d'alcalde, des de les 15 h del dia 21 de gener fins a les 15 h del dia 23 de gener de 2026. (SGR.ABS 2026000002).-

2.9.- Resolució de l'alcalde, núm. 1045, de 29 de gener de 2026, sobre substitució de l'alcalde titular pel primer tinent d'alcalde, des de les 11 h del dia 2 de febrer fins a les 15 h del dia 5 de febrer de 2026. (SGR.ABS 2026000003).-

2.10.- Resolució de l'alcalde, núm. 1614, de 9 de febrer de 2026, sobre modificació puntual de la delegació d'atribucions en els tinents d'alcalde. (SGR.CTP 2026000001).-

2.11.- Resolució de l'alcalde, núm. 2009, de 12 de febrer de 2026, sobre aprovació del Protocol d'actuació del Carnestoltes Infantil 2026. (EME.RPP 2026000002).-

2.12.- Resolucions de l'alcalde núm. 1916 i 2069, de 12 i 13 de febrer de 2026, sobre activació i desactivació del Pla d'Actuació Municipal per emergències per ventades. (SEG.PRS 2026000017 i EME.RPP 2026000003).-

3. DICTÀMENS DE LA COMISSIÓ INFORMATIVA DE SERVEIS GENERALS

I. Alcaldia

3.1.- Dictamen sobre aprovació, si escau, de l'autorització al Consorci del Bages per a la Gestió de Residus per a convocar les places de la seva plantilla de personal. (SGR.ENS 2026000001).-

II. Regidoria delegada de Seguretat Ciutadana i Protecció Civil

3.2.- Dictamen sobre aprovació, si escau, del Plànol de delimitació de les urbanitzacions, els nuclis de població, les edificacions i les instal·lacions situats en terrenys forestals, afectades per la Llei de mesures de prevenció dels incendis forestals. (AJT.DIC 2025000120).-

III. Regidoria delegada de Recursos Humans i Govern Obert

3.3.- Dictamen sobre aprovació, si escau, de les bases per a la concessió d'ajuts del fons d'ajuts econòmics per al personal de l'Ajuntament de Manresa per a l'any 2025. (AJT.DIC 2026000017).-

3.4.- Dictamen sobre aprovació, si escau, de les Bases Generals per a la concessió d'ajuts del Fons d'Acció Social per al personal de l'Ajuntament de Manresa. (AJT.DIC 2025000148).-

IV. Regidoria delegada d'Hisenda

3.5.- Dictamen sobre aprovació, si escau, de l'acord sobre revisió d'ofici a instància de Banco Bilbao Vizcaya Argentaria, SA per a declarar la nul·litat de ple dret de la liquidació núm. ID-0018022245-2021 de l'impost sobre l'Increment de Valor dels Terrenys de Naturalesa Urbana per import de 1.211,87 euros. (AJT.DIC 2026000012).-

3.6.- Dictamen sobre aprovació, si escau, de l'acord sobre revisió d'ofici a instància de Caixabank, SA per a declarar la nul·litat de ple dret de la liquidació núm. ID-0088002237-2018 de l'impost sobre l'Increment de Valor dels Terrenys de Naturalesa Urbana per import de 471,67 euros. (AJT.DIC 2026000013).-

3.7.- Dictamen sobre aprovació, si escau, de l'autorització de la modalitat de despesa pluriennal per atendre la contractació de les obres del projecte d'obra ordinària "Projecte d'urbanització de l'avinguda de l'Esport, tram sud". (AJT.DIC 2026000015).

3.8.- Dictamen sobre aprovació, si escau, de reconeixements extrajudicials de crèdit a favor de dos proveïdors. (INT.FIS 2025007646).-

3.9.- Dictamen sobre aprovació inicial, si escau, de l'expedient de modificació de crèdits núm. P4/2026, dins del Pressupost Municipal vigent. (PRE.MOD 2026000004).-

4. DICTÀMENS DE LA COMISSIÓ INFORMATIVA DE TERRITORI

I. Regidoria delegada d'Urbanisme i Mobilitat

4.1.- Dictamen sobre aprovació, si escau, del modificat número 1 tècnic i contractual del Projecte d'obres complementàries i refós d'obres bàsiques d'urbanització del Pla Parcial Plana del Pont Nou. (CON.EXE 2026000003).-

4.2.- Dictamen sobre aprovació, si escau, de la ratificació de la Resolució de l'alcalde president, núm. 307, de 13 de gener de 2026, sobre l'ampliació del termini d'execució del contracte de l'obra Fàbrica Nova: Execució d'envolvents i acabats exteriors (Fase 1). (AJT.DIC 2026000009).-

4.3.- Dictamen sobre aprovació inicial, si escau, de la "Modificació Puntual del POUM – PAU Sant Bartomeu 1. Habitatge Protegit". (PLA.POU 2025000004).-

4.4.- Dictamen sobre aprovació, si escau, de la revisió de les tarifes de l'aparcament soterrani per a automòbils de turisme de la Plaça Porxada per a l'exercici 2026. (CON.EXE 2025000113).-

4.5- Dictamen sobre aprovació, si escau, de l'esmena de les errades contingudes en la Normativa del document Modificació puntual del POUM, Modificació de la normativa d'ús esportiu a la clau 1.4. (AJT.DIC 2026000029).-

5. DICTÀMENS DE LA COMISSIÓ INFORMATIVA DE DRETS I SERVEIS A LES PERSONES

I. Regidoria delegada de Drets Socials i Persones Grans

5.1.- Dictamen sobre aprovació, si escau, de l'assignació de la gestió delegada del servei residencial d'estada limitada. (AJT.DIC 2026000025).-

5.2.- Dictamen sobre aprovació, si escau, de la gestió delegada del servei de menjador social. (AJT.DIC 2026000026)

6. ASSUMPTES SOBREVINGUTS

Regidoria delegada d'Hisenda

6.1 Aprovació, si escau, de la modificació de crèdits número P6/2026 del pressupost municipal vigent.

B. PART DE CONTROL

7. MOCIONS

7.1.- Moció del Grup Municipal de VOX sobre la regularització d'immigrants.-

7.2.- Moció del Grup Municipal de Junts relativa a la compareixença en relació amb les afirmacions del secretari de Mobilitat de la Generalitat sobre els motius pels quals no s'han aixecat les barreres del peatge de la C16 entre Terrassa i Manresa.-

7.3.- Moció del Grup Municipal de Junts per a la posada en valor de les xemeneies industrials de Manresa.-

7.4.- Moció dels Grups Municipals d'ERC, Junts, PSC, Fem Manresa, Impulsem i Nacionalista per a l'adhesió de l'Ajuntament de Manresa a la iniciativa per instar al Govern de la Generalitat a concedir la Creu de Sant Jordi a Joan Morros Torné.-

8.- DONACIÓ DE COMPTE DE LES RESOLUCIONS DICTADES PER L'ALCALDIA

Resolucions dictades per l'alcalde i els regidors i regidores delegats de l'Alcaldia des de l'anterior donació de compte al Ple municipal.-

9.- DONACIÓ DE COMPTE DE LES ACTES DE LA JUNTA DE GOVERN LOCAL

Actes de les sessions de la Junta de Govern Local amb caràcter reservat núm. 3, 5, 6 i 7 dels dies 20 i 27 de gener i 3 i 10 de febrer de 2026, i de l'acta de la sessió amb caràcter públic núm. 4 del dia 20 de gener de 2026.

10.- PRECS I PREGUNTES.-

10.1.- Pregunta del GM de Junts sobre l'incendi declarat el diumenge 8 de febrer al matí en un bloc d'habitatges del carrer de Santa Llúcia, número 27, de Manresa.

10.2.- Pregunta del GM Nacionalista sobre la previsió municipal davant la regularització de persones en situació irregular.

10.3.- Pregunta del GM Nacionalista sobre la seguretat i la neteja a la zona del Congost durant els caps de setmana.

10.4.- Pregunta del GM de Junts sobre els expedients sancionadors oberts entre el 24 de novembre i el 12 de gener, per la reubicació de la càmera de fotomulta de la Plaça Gispert.

10.5.- Prec del GM de Junts sobre la ubicació d'un punt de recollida de residus amb contenidors a la Pujada de la Catalana.

10.6.- Pregunta del GM de Junts sobre el finançament del Servei de lloguer de bicicletes elèctriques Baik.

**Alguns noms i dades s'han omès en aplicació de la Llei Orgànica 3/2018, de 5 de desembre, de protecció de dades personals i garantia dels drets digitals".*

Desenvolupament de la sessió

El president obre la sessió a l'hora indicada i comprova el quòrum d'assistència necessari per a iniciar-la.

Informa que avui al Ple estarà assistit per la Secretària General Accidental, senyora Rosa Gomà Batriu.

A continuació, abans d'entrar en el coneixement dels assumptes de l'ordre del dia, **l'alcalde informa que la Junta de Portaveus va acordar que l'alcalde president llegiria una Declaració Institucional subscrita pels Grups Municipals d'ERC, JUNTS, PSC, FEM MANRESA, IMPULSEM I NACIONALISTA, en motiu de la situació del Servei de la línia R4 de Rodalies,** la qual es transcriu a continuació:

"DECLARACIÓ INSTITUCIONAL DELS PARTITS D'ERC, JUNTS, PSC, FEM MANRESA, IMPULSEM I NACIONALISTA EN MOTIU DE LA SITUACIÓ DEL SERVEI DE LA LÍNIA R4 DE RODALIES

El dia 18 de febrer de 2026 la Junta de portaveus reunida en sessió ordinària, acorda la següent declaració:

Els darrers esdeveniments viscuts al país, amb descarrilaments i xocs de trens, incidències greus a la xarxa ferroviària i el tancament puntual de carreteres principals, han posat de manifest una situació que fa temps que s'arrossega i que, en moments com els actuals, ha arribat a un punt de col·lapse que afecta directament la vida quotidiana de la ciutadania. A Manresa, la situació del servei de la línia de la R4 ens cau com una llosa a sobre, afectant a milers de ciutadans que viuen o treballen o estudien a la ciutat i que veuen com les darreres setmanes el servei ha estat interromput amb serveis alternatius de bus fins a Terrassa, desinformats i amb temps de trajectes inassumibles per dur a terme el dia a dia de les necessitats.

Aquestes situacions no només generen molèsties, sinó que tenen un impacte real en la vida laboral, familiar i personal de la gent: hores perdudes, nervis acumulats i una sensació creixent d'impotència. També en el teixit econòmic i empresarial. Les dades ho confirmen. En un sol any, el servei de Rodalies ha registrat centenars d'incidències, amb milers de trens afectats per retards i cancel·lacions, fet que s'ha traduït en centenars de milers d'hores perdudes per part de les persones usuàries. Aquesta realitat no pot convertir-se en normalitat. La ciutadania no pot continuar assumint les conseqüències d'un sistema de mobilitat que no funciona com hauria de fer-ho, d'un dèficit d'inversió i de manteniment que s'ha cronificat al llarg dels anys i d'una manca de decisions estructurals que no resolen els problemes de fons.

La xarxa de Rodalies de Catalunya constitueix un servei públic essencial per la vertebració del país. Cada dia prop de mig milió de persones es desplacen en tren per anar a treballar o a estudiar. La línia, R4 és una de les línies amb més trànsit de la xarxa de Rodalia de Barcelona, ja que és utilitzada anualment per més de 29 milions de viatgers; això vol dir uns 105.935 viatgers de mitjana cada dia laborable. A Manresa, milers de persones de la ciutat i del conjunt del Bages utilitzen diàriament la línia R4 per desplaçar-se i és una peça clau de la mobilitat de la comarca cap a l'àrea metropolitana de Barcelona.

Els greus incidents produïts els darrers dies - incloent descarrilaments, suspensió total del servei, manca d'informació a la ciutadania i, tràgicament, la pèrdua d'una vida humana - han posat de manifest una realitat que fa anys que denunciem els ajuntaments, els usuaris i les

institucions del territori: la desinversió estructural, la manca de manteniment i la insuficient planificació de la infraestructura ferroviària gestionada per ADIF.

Un model de gestió fallit, allunyat del territori i incapaç de garantir la seguretat, la fiabilitat i la dignitat d'un servei públic essencial. El mateix Ministre de Transports i Mobilitat Urbana del govern d'Espanya ha qualificat de "pèssim" el servei de Rodalies.
Aquest situació fa que Manresa, i la comarca del Bages tinguin un servei ferroviari absolutament deficient amb la capital de país i que resti competitivitat al nostre territori. Una situació inacceptable en ple segle XXI que no és fruit de la casualitat ni d'un episodi puntual, sinó de dècades de decisions polítiques que han situat Rodalies fora de les prioritats de l'Estat i que ara estem patint.

Al llarg dels darrers anys han estat moltes les promeses fetes en diversos plans d'infraestructures del Govern espanyol, totes elles reiteradament incomplertes. L'actual govern central ha presentat el pla de Rodalies 2020-2030 i s'han començat a dur a terme inversions importants a la xarxa però la realitat és que el dèficit acumulat d'inversió a la xarxa ferroviària catalana de Rodalies és històric i reiterat. I la realitat la tenim avui a sobre.

L'Ajuntament de Manresa considera imprescindible passar de la gestió reactiva de les incidències a una resposta estructural, coordinada i amb les inversions necessàries, que garanteixi la seguretat de la infraestructura, la fiabilitat del servei i una informació clara a la ciutadania. Una tasca que requereix unitat d'acció i s'ha de fer a través d'un treball conjunt entre els municipis i el govern de la Generalitat.

Per tots aquests motius, els grups municipals:

1- Denunciem la pèssima situació del servei de Rodalies a Catalunya i concretament a la R4, i l'infrafinançament i la desinversió crònica que ha patit la xarxa.

2- Manifestem la profunda preocupació davant la situació de manca de seguretat, fiabilitat i qualitat del servei de Rodalies, especialment arran dels greus incidents ocorreguts recentment a la xarxa ferroviària de Catalunya així com expressar el condol pel maquinista que va perdre la vi da i la seva família, i desitjar una ràpida i total recuperació a les persones ferides.

3- Reclamem que Rodalies sigui tractada com el que és: un servei públic essencial, amb estàndards de seguretat, fiabilitat i qualitat equiparables als de qualsevol altra infraestructura crítica del país, que doni unes condicions de seguretat òptimes als treballadors i als usuaris del servei.

4- Exigim que es segueixi treballant en el traspàs real de Rodalies i Regionals, conjuntament amb els recursos necessaris i incorporant-hi les inversions pendents per tal que siguin gestionats per la Generalitat de Catalunya.

5- Mentre no s'efectuï el traspàs real, exigim al Ministeri de Transports i Mobilitat Sostenible i ADIF a:

a) Seguir duent a terme el compliment estricte del pla de Rodalies 2020-2030 amb una inversió estimada de 8.000 milions d'euros, per tal de garantir una modernització integral de la infraestructura.

b) Exigir un dispositiu d'emergència que garanteixi informació única i coordinada en temps real, un protocol de continuïtat amb represa immediata i progressiva del servei en trams segurs, i alternatives de mobilitat, reforçant la xarxa expres.cat."

Aquesta intervenció la podeu consultar a l'enllaç següent:

https://videoactes.manresa.cat/session/sessionDetail/8a8180889c64486f019c660a5788000b?startAt=0.0

Tot seguit s'entra a tractar els punts de l'ordre del dia.

ORDRE DEL DIA

A. PART DISPOSITIVA

1. APROVACIÓ ACTA ANTERIOR

1.- Aprovació, si escau, de l'esborrany de l'acta de la sessió plenària ordinària, núm. 1, del dia 21 de gener de 2026.-

Se sotmet a la consideració dels membres de la Corporació l'aprovació de l'acta de la sessió plenària número 1, que correspon a la sessió del Ple de la Corporació del dia 21 de gener de 2026, que s'ha posat a disposició dels regidors i regidores juntament amb la convocatòria, i l'alcalde pregunta si hi ha alguna observació a formular respecte al seu contingut.

En no formular-se'n cap, el Ple aprova aquesta acta per unanimitat dels 22 membres presents.

La lectura i les intervencions d'aquest punt les podeu consultar a l'enllaç següent:

https://videoactes.manresa.cat/session/sessionDetail/8a8180889c64486f019c660a5788000b?startAt=412.0

2. QÜESTIONS DE PRESIDÈNCIA

II. Donació de compte d'informes i de resolucions d'Alcaldia

2.1.- Informe d'Intervenció, de 29 de gener de 2026, relatiu al període mitjà de pagament a proveïdors – Desembre 2025. (INT.DON 2026000001).-

La secretària general accidental anuncia el punt de l'ordre del dia, que es transcriu a continuació:

"L'article 13.6 de la Llei Orgànica 2/2012, de 27 d'abril, d'Estabilitat Pressupostària i Sostenibilitat Financera, estableix que les Administracions Públiques hauran de publicar el seu període mig de pagament a proveïdors i disposar d'un pla de tresoreria que inclourà, almenys, la informació relativa a la previsió de pagaments a proveïdors, de forma que es garanteixi el compliment del termini màxim que fixa la normativa sobre morositat.

De conformitat amb l'article 4.1 b) de l'Ordre HAP/2105/2012, de l'1 d'octubre , pel qual es desenvolupen les obligacions de subministrament d'informació previstes a la Llei Orgànica 2/2012, de 27 d'abril, d'Estabilitat Pressupostària i Sostenibilitat Financera i de conformitat amb l'establert a la Disposició Transitòria Única del reial Decret 635/2014, de 25 de juliol, pel qual es desenvolupa la metodologia del càlcul del període mig de pagament a proveïdors a les Administracions Públiques (modificat pel Reial Decret 1040/2017).

Per l'exposat, s'informa que el període mig de pagament a proveïdors consolidat publicat a la pàgina web de l'entitat i enviat al Ministeri d'Hisenda i Funció Pública és el següent:
Dades PMP desembre de 2025:

Datos PMP Diciembre de 2025

Entidad	Ratio Operaciones Pagadas (días)	Importe Pagos Realizados (euros)	Ratio Operaciones Pendientes (días)	Importe Pagos Pendientes (euros)	PMP (días)
Manresa	13,23	6.924.797,91	9,88	6.929.208,73	11,55
C. Bages Gest. Residus	16,40	2.916.369,54	15,38	909.962,85	16,16
C. Urbanistic L'Agulla	0,00	0,00	0,00	0,00	0,00
F. Aigües de Manresa-Junta de la Séquia	18,26	62.243,71	17,94	14.584,44	18,20
Manresana d'Equipaments Escènics, S.L.U.	39,25	407.181,11	26,71	29.371,65	38,41
PMP Global	**15,18**	**10.310.592,27**	**10,59**	**7.883.127,67**	**13,19**

Evolució del PMP en els darrers dotze mesos:

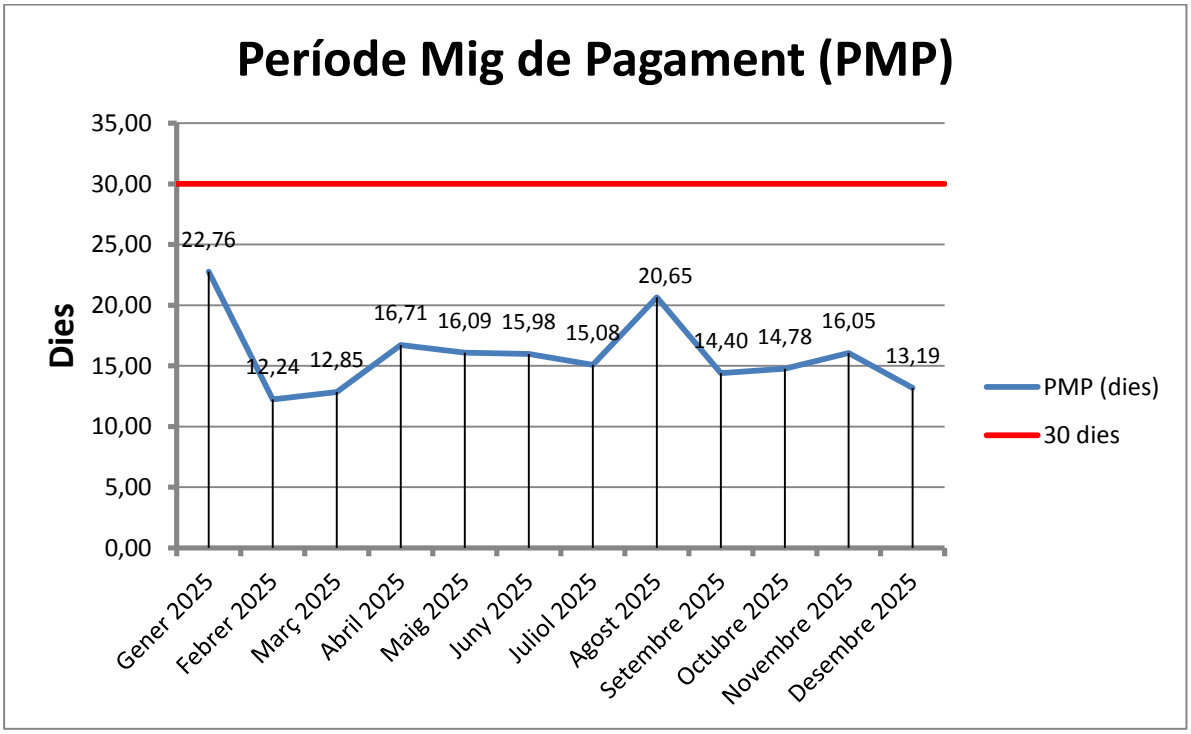

"

La lectura d'aquest punt la podeu consultar a l'enllaç següent:

https://videoactes.manresa.cat/session/sessionDetail/8a8180889c64486f019c660a5788000b?startAt=430.0

Els assistents es donen per assabentats del contingut d'aquest informe.

2.2.- Informe trimestral de Tresoreria, de 2 de febrer de 2026, en compliment de la Llei 15/2010, de 5 de juliol, per la qual s'estableixen mesures de lluita contra la morositat en les operacions comercials, corresponent al 4t trimestre de 2025. (TRE.MOR 2026000001).-

La secretària general accidental anuncia el punt de l'ordre del dia, que es transcriu a continuació:

"L'article quart punt tercer de la llei 15/2010, de 5 de juliol, de morositat de les administracions públiques, de modificació de la llei 3/2004, de 29 de desembre per la qual s'estableixen mesures de lluita contra la morositat en les operacions comercials, estableix l'obligatorietat de les entitats locals d'elaborar i remetre un informe sobre el compliment dels terminis previstos legalment per al pagament de les seves obligacions.

La normativa aplicable a la matèria és la Llei 9/2017, de 8 de novembre, de contactes del sector públic, la Llei orgànica 9/2013, de 20 de desembre, de control del deute comercial en el sector públic, així com, la Llei 27/2013, de 27 de desembre, de racionalització i sostenibilitat de l'Administració Local i la Llei 25/2013, de 27 de desembre, d'impuls de la factura electrònica i creació del registre comptable de factures en el sector públic.

A partir d'aquí i tenint en compte finalment l'Ordre HAP/2082/2014, que modifica l'Ordre Ministerial HAP/2105/2012, d'1 d'octubre, per la que es desenvolupen les obligacions de subministrament d'informació en aquesta matèria, s'emet el present informe el qual té per objecte veure el compliment dels terminis de pagament que estableix la llei, establint el nombre i quantitat global de les obligacions pendents de pagament de les quals s'incompleix el termini, així com els terminis mitjos de pagament i pendent de pagament.

- **Període analitzat: 1 d'octubre a 31 de desembre de 2025**

Pagaments realitzats en el trimestre	Període mitjà de Pagament (dies)	Dins període legal de pagament		Fora període legal de pagament	
		Nombre de pagaments	Import total	Nombre de pagaments	Import total
Despeses en béns corrents i serveis	35,91	1.839	9.815.095,57	203	1.118.029,29
20 – Arrendaments i cànons	73,73	141	231.904,40	32	111.013,30
21 – Reparacions, manteniment i conservació	44,18	248	303.413,31	23	28.971,10
22 – Material, subministres i altres	34,38	1.448	9.279.232,86	148	978.044,89
23 – Indemnitzacions per raó del servei	31,84	2	545,00	0	0
24 – Despeses de publicacions	0	0	0	0	0
26 – Treballs realitzats per institucions sense finalitat de lucre	0	0	0	0	0
Inversions reals	41,42	160	6.183.785,59	16	1.410.179,15
Altres pagaments realitzats per operacions comercials	63,05	2	1.820,57	1	4.089,85
Pagaments realitzats pendents d'aplicar a pressupost	0	0	0	0	0
TOTAL PAGAMENTS REALITZATS AL TRIMESTRE	**38,18**	**2.001**	**16.000.701,73**	**220**	**2.532.298,29**

Interessos de demora pagats al període	Interessos de demora pagats en el període	
	Nombre de pagaments	Import total
Despeses en béns corrents i serveis	0	0
Inversions reals	0	0
Altres pagaments realitzats per operacions comercials	0	0
Pagaments realitzats pendents d'aplicar a pressupost	0	0
TOTAL INTERESSOS DE DEMORA PAGATS	**0**	**0**

Factures o documents justificatius pendents de pagament al final del trimestre	Període mitjà del pendent de pagament (dies)	Dins període legal de pagament al final del trimestre		Fora període legal de pagament al final del trimestre	
		Nombre d'operacions	Import total	Nombre d'operacions	Import total
Despeses en béns corrents i serveis	20,04	1072	3.947.680,50	18	46.638,16
20 – Arrendaments i cànons	28,55	41	45.558,69	0	0
21 – Reparacions, manteniment i conservació	20,98	144	276.010,22	1	117,49
22 – Material, subministres i altres	19,87	887	3.626.111,59	17	46.520,67
23 – Indemnitzacions per raó del servei	0	0	0	0	0
24 – Despeses de publicacions	0	0	0	0	0
26 – Treballs realitzats per institucions sense finalitat de lucre	0	0	0	0	0
Inversions reals	18,36	128	3.003.456,55	2	19.211,67
Altres pagaments realitzats per operacions comercials	32,40	3	25.268,50	0	0
Pagaments realitzats pendents d'aplicar a pressupost	41,00	108	2.966.230,54	32	382.698,17
TOTAL PENDENT DE PAGAMENT AL FINAL DEL TRIMESTRE	**26,34**	**1311**	**9.942.636,09**	**52**	**448.548,00**

El termini de pagament comença a comptar des de la recepció de la factura o des de l'emissió de la certificació d'obra per part de l'administració i, d'acord amb Llei 9/2017, de 8 de novembre, de contactes del sector públic, l'administració ha d'aprovar les certificacions d'obra o factures en el termini de 30 dies i, un cop aprovades, ha d'abonar el preu en el termini de 30 dies des de l'aprovació.

Durant el quart trimestre de 2025 el termini mig de pagament s'ha situat en 38 dies, abonant-se 2.221 factures o certificacions d'obra per import total de 18.533.000,02 euros. S'han pagat factures o certificacions d'obra per import total de 2.532.298,29 euros fora del període legal de pagament, que representa un percentatge del 13,66% del total pagat a nivell d'import. Per això, l'Ajuntament ha de continuar fent esforços per aconseguir pagar la totalitat de les factures o certificacions d'obra dins del període legal de pagament.

El termini mig de tramitació de les factures d'aquest trimestre ha estat de 23 dies, per sota dels 30 dies màxims establert a la Llei de contactes del sector públic. I, el termini mig de pagament des de l'aprovació de les factures o certificacions ha estat de 15 dies.

De la suma del termini mig de tramitació (23 dies) més el termini mig de pagament (15 dies), resulta el termini mig de pagament d'aquest trimestre des del registre de les factures o emissió de les certificacions d'obra (38 dies).

El gràfic següent mostra el termini mig de pagament de 2023, 2024 i 2025:

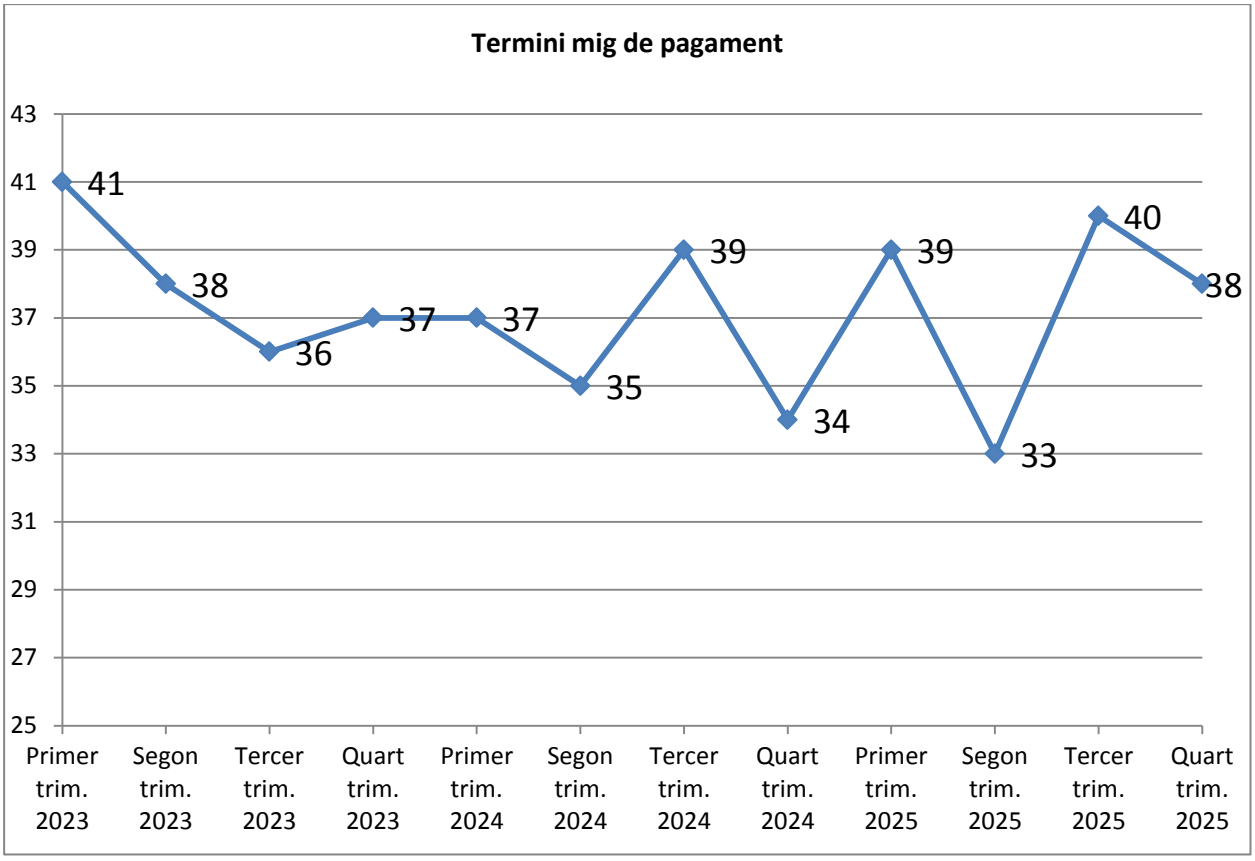

"

La lectura d'aquest punt la podeu consultar a l'enllaç següent:

https://videoactes.manresa.cat/session/sessionDetail/8a8180889c64486f019c660a5788000b?startAt=443.0

Els assistents es donen per assabentats del contingut d'aquest informe.

2.3.- Resolució de l'alcalde, núm. 950, de 26 de gener de 2026, sobre aprovació de l'expedient de modificació de crèdits núm. T2/2026. (PRE.MOD 2026000002).-

La secretària general accidental anuncia el punt de l'ordre del dia, que es transcriu a continuació:

"Marc Aloy i Guàrdia, alcalde de l'Ajuntament de Manresa, en relació amb l'expedient de referència, dicto la resolució següent que es fonamenta en els antecedents i consideracions que a continuació s'exposen:

Antecedents de fet

1. En relació amb l'expedient de modificacions de crèdit núm. T2/2026, consten les propostes dels diferents serveis de la corporació per atendre obligacions municipals degut a que resulta insuficient el crèdit consignat al Pressupost Municipal.

   Per aquest motiu, és necessari habilitar crèdits pressupostaris per fer front a les despeses esmentades, mitjançant generació de crèdit per majors ingressos.

   Aquestes propostes són les següents:

   - **SERVEI D'ALCALDIA-PRESIDÈNCIA:** Proposta de modificació de crèdits de data 12 de gener d'import 2.771.099,06 euros. PRE.SOL2026/2.

     Majors ingressos per aplicació de la subvenció atorgada pel Ministerio de Vivienda y Agenda Urbana (MIVAU), per a l'actuació ""Rehabilitació dels sostres de la fàbrica dels Panyos", inclosa en el programa del 2% Cultural, per import de 2.771.099,06 euros. (SUB.INT2025/171)

     L'Ajuntament de Manresa haurà de cofinançar una despesa d'1.028.995,54 euros; cofinançament que es troba als projectes 2023/2/INVER/83 i 2025/2/INVER/89.

Aplicació pressupostària	Nom aplicació pressupostària	Projecte de despesa	Import Inicial	Alta	Import final
26 92062 63200	Altres edificis administratius - Edificis i altres constru	Sense projecte	14.000,00	0,00	14.000,00
26 92062 63200	Altres edificis administratius - Edificis i altres constru	2026/2/INVER/41	0,00	2.771.099,06	2.771.099,06
			14.000,00	2.771.099,06	2.785.099,06

     SERVEI DE PROJECTES URBANS I INFRAESTRUCTURES TERRITORIALS: Proposta de modificació de crèdits de data 15 de gener d'import 1.590.713,94 euros. PRE.SOL2026/4.

     Majors ingressos per ajust de les quotes urbanístiques d'acord amb les titularitats actuals de les parcel·les degut al modificat del "Projecte d'obres complementàries i refós d'obres bàsiques d'urbanització. Actualització del pressupost. Pla parcial Plana del Pont Nou".

Aplicació pressupostària	Nom aplicació pressupostària	Projecte de despesa	Import Inicial	Alta	Import final
26 15121 60913	Espais públics - Urbanització Plana Pont Nou	2026/2/INVER/8	3.790.728,00	1.590.713,94	5.381.441,94

2. El Pressupost municipal d'aquesta Corporació per a l'exercici de 2026, fou aprovat definitivament en data 17 de desembre de 2025.

3. L'aprovació de la generació de crèdits d'ingressos són competència de l'alcalde.

4. Aquesta modificació es distribueix com es detalla a continuació:

Ajuntament de Manresa *Data obtenció 22/01/2026 14:59:43*

Pàg. 1

RESUM DE MODIFICACIONS DE CRÈDIT

Expedient: **T2/2026**

Grup apunts: **PRE.MOD2026/2** Data: **21/01/2026**

Text explicatiu: Expdient de modificació de crèdits T2/2026

Situació expedient: **En El.laboració** Data comptabilització:

PRESSUPOST DE DESPESES

CAPÍTOLS	DENOMINACIÓ	ALTES	BAIXE
A) OPERACIONS CORRENTS			
1.- Despeses de Personal			
2.- Despeses corrents en béns i serveis			
3.- Despeses Financeres			
4.- Transferències Corrents			
5.- Fons contingència i altres imprevistos			
B) OPERACIONS DE CAPITAL			
6.- Inversions Reals		4.361.813,00	
7.- Transferències de Capital			
8.- Actius Financers			
9.- Passius Financers			
	TOTAL PRESSUPOST DE DESPESES	4.361.813,00	

PRESSUPOST D´INGRESSOS

CAPÍTOLS	DENOMINACIÓ	ALTES	BAIXE
A) OPERACIONS CORRENTS			
1.- Impostos Directes			
2.- Impostos Indirectes			
3.- Taxes, Preus Públics i altres Ingressos		1.590.713,94	
4.- Transferències Corrents			
5.- Ingressos Patrimonials			
B) OPERACIONS DE CAPITAL			
6.- Alienació d´Inversions Reals			
7.- Transferències de Capital		2.771.099,06	
8.- Actius Financers			
9.- Passius Financers			
	TOTAL PRESSUPOST D´INGRESSOS	4.361.813,00	

Consideracions legals

1. L'article 21 de la llei 7/1985, de 2 d'abril, reguladora de les Bases de Règim Local, quan a les atribucions que corresponen a l'alcalde.

2. Els articles 179 i 181 del Reial Decret Legislatiu 2/2004, de 5 de març, pel que s'aprova el text refós de la Llei reguladora de les Hisendes Locals.

3. El capítol II de les Bases d'Execució del Pressupost per a l'exercici de 2026, que regula les modificacions pressupostàries.

4. Vist l'informe favorable de la Intervenció municipal.

Per tot això, en ús de les facultats legalment atribuïdes pels articles 21.1 de la Llei 7/1985, de 2 d'abril, reguladora de les bases de règim local, i 53.1 del Decret legislatiu 2/2003, de 28 d'abril, pel qual s'aprova el text refós de la Llei municipal i de règim local de Catalunya,

Resolc

Primer. Aprovar l'expedient de modificació de crèdits número T2/2026, dins el Pressupost municipal vigent, mitjançant generació de crèdit per ingressos.

Segon. L'expedient, de conformitat al disposat en l'article 179 i 181, en relació amb el 169, del Reial Decret Legislatiu 2/2004, de 5 de març, pel que s'aprova el text refós de la Llei reguladora de les Hisendes Locals, serà immediatament executiu.

Tercer. De la present Resolució, se'n donarà compte al Ple de la Corporació en la primera sessió que es celebri."
"

Ajuntament de Manresa *Data obtenció 22/01/2026 15:01:15*
Pàg. 1

RESUM D´EXPEDIENTS DE MODIFICACIONS DE CRÈDIT

Expedient: **T2/2026** Data: **21/01/2026** Grup apunts: **PRE.MOD2026/2**
Text explicatiu: Expdient de modificació de crèdits T2/2026
Situació expedient: **En El.laboració** Data comptabilització:

G/I	Aplicació	Projecte	Agent	Tipus de modificació	R.F.	Mod. ingressos	Mod. despeses	Text explicatiu
G	15121 60913 Espais públics - Urbanització Plana Pont Nou	2026 2 INVER 8		060 + CREDITOS GENERADOS POR INGRESOS	3		1.590.713,94	Crèdit insuficient PRE.SOL4 T2/2026
G	92062 63200 Altres edificis administratius - Edificis i altres constru	2026 2 INVER 41		060 + CREDITOS GENERADOS POR INGRESOS	1		2.771.099,06	Majors ingressos SUB.INT2025/171 PRE.SOL2 T2/2026
I	39610 Quotes d'urbanització Plana Pont Nou	2026 2 INVER 8	DV	020 + AUMENTO DE LAS PREVISIONES INICIALES DE INGRESOS		1.590.713,94		Per incrementar aplicació 15121.60913 PRE.SOL4 T2/2026
I	72000 De l'Adm.Gral. de l'Estat	2026 2 INVER 41	MIVAU	020 + AUMENTO DE LAS PREVISIONES INICIALES DE INGRESOS		2.771.099,06		Per incrementar aplicació 92062.63200 PRE.SOL2 T2/2026
				Suma Total.		4.361.813,00	4.361.813,00	

"

La lectura d'aquest punt la podeu consultar a l'enllaç següent:

https://videoactes.manresa.cat/session/sessionDetail/8a8180889c64486f019c660a5788000b?startAt=459.0

2.4.- Resolució de l'alcalde accidental, núm. 1409, de 4 de febrer de 2026, sobre aprovació de l'expedient de modificació de crèdits núm. T3/2026. (PRE.MOD 2026000003).-

Es fa constar que la regidora Inmaculada Cervilla Galera, del GM de VOX, s'incorpora a la sessió en el coneixement d'aquest assumpte.

La secretària general accidental anuncia el punt de l'ordre del dia, que es transcriu a continuació:

“Antonio José Valentí Moll, alcalde accidental de l’Ajuntament de Manresa, en relació amb l’expedient de referència, dicto la resolució següent que es fonamenta en els antecedents i consideracions que a continuació s’exposen:

Antecedents de fet

1. En relació amb l’expedient de modificacions de crèdit núm. T3/2026, consten les propostes dels diferents serveis de la corporació per atendre obligacions municipals degut a que resulta insuficient el crèdit consignat al Pressupost Municipal.

   Per aquest motiu, és necessari habilitar crèdits pressupostaris per fer front a les despeses esmentades, mitjançant generació de crèdit per majors ingressos.

   Aquestes propostes són les següents:

   - **SERVEI D’URBANISME:** Proposta de modificació de crèdits de data 16 de gener d’import 688.740,51 euros. PRE.SOL2026/8.

     Creació de les partides pressupostàries 151.21.609.62 i 151.21.609.63 per fer front al pagament de les indemnitzacions i d’un terç del total de les despeses d’urbanització dels Polígons 2 i 3 del Pla Parcial Sagrada Família.

     Es finançaran íntegrament amb quotes urbanístiques segons comptes de liquidació provisionals del projecte de reparcel·lació del Polígon 2 del Pla Parcial Sagrada Família (GES.RPL2020/1) i del projecte de reparcel·lació del Polígon 3 del Pla Parcial Sagrada Família (GES.RPL2020/2).

Aplicació pressupostària	Nom Aplicació	Projecte de despesa	Consignació Inicial	Modificació	Consignació Final
26 15121 60962	Espais públics - Urbanització Sagrada Família Polígon 2	2026/2/INVER/42	0,00	171.724,85	171.724,85
26 15121 60963	Espais públics - Urbanització Sagrada Família Polígon 3	2026/2/INVER/43	0,00	517.015,66	517.015,66
				688.740,51	

   - **SERVEI DE PROJECTES URBANS I INFRAESTRUCTURES TERRITORIALS:** Proposta de modificació de crèdits de data 22 de gener d’import 462.054,82 euros. PRE.SOL2026/16.

     El pressupost municipal vigent de l’any 2026 disposa de la partida 15121.61978 (2026/2/INVER/6) amb una consignació inicial de 789.900,00 euros finançada amb crèdit bancari destinada a l’execució de la prolongació de l’avinguda de l’Esport.

     La Generalitat de Catalunya, mitjançant el programa del pla únic d’obres i serveis (PUOSC), ha atorgat a l’Ajuntament de Manresa una subvenció de 789.900,00 euros per a aquesta actuació amb número d’expedient PRE219/25/001316. (SUB.INT2025/31)

     Un cop acceptada la subvenció indicada es proposa fer un canvi de finançament aplicant la subvenció del PUOSC a l’aplicació pressupostària detallada i alliberant el crèdit bancari previst.

Concepte d'ingrés	Nom Aplicació	Projecte de despesa	Previsió Inicial	Modificació	Previsió Final
913.01	A llarg termini	2026/2/INVER/6	789.900,00	-789.900,00	0,00
750.86	Pla Únic d'Obres i Serveis (PUOSC)	2026/2/INVER/6	0,00	789.900,00	789.900,00
				0,00	

Per altra banda, l'Ajuntament de Manresa disposa d'un projecte comptable (2018/8/FICTI/1) amb ingressos destinats a actuacions relacionades amb el cicle de l'aigua.

Es proposa la generació de crèdits d'import 462.054,82 euros a l'aplicació pressupostària 15121.61978 (2026/2/INVER/6) finançada amb els majors ingressos provinents del cicle de l'aigua per tal de cofinançar l'execució de la prolongació de l'avinguda de l'Esport.

Aplicació pressupostària	Nom Aplicació	Projecte de despesa	Consignació Inicial	Modificació	Consignació Final
26 15121 61978	Espais públics-Avinguda de l'Esport	2026/2/INVER/6	789.900,00	462.054,82	1.251.954,82
				462.054,82	

Un cop realitzat el canvi de finançament i aplicats els nous ingressos, el projecte quedarà:

26 15121 61978	**Espais públics-Avinguda de l'Esport**	**2026/2/INVER/6**		**1.251.954,82**
	Detall de finançament	*Previsió Inicial*	*Modificacions T3/2026*	*Previsió Final*
	913.01 - crèdit entitat financeres	789.900,00	-789.900,00	0,00
	750.86 - PUOSC	0,00	789.900,00	789.900,00
	870.10 - Per a despeses amb finançament afectat	0,00	462.054,82	462.054,82
		789.900,00	462.054,82	1.251.954,82

2. Aquesta modificació es distribueix com es detalla a continuació:

Ajuntament de Manresa *Data obtenció 03/02/2026 8:54:18*

Pàg. 1

RESUM DE MODIFICACIONS DE CRÈDIT

Expedient: **T3/2026**

Grup apunts: **PRE.MOD2026/3** Data: **03/02/2026**

Text explicatiu: Expedient de modificació de crèdits T3/2026

Situació expedient: **En El.laboració** Data comptabilització:

PRESSUPOST DE DESPESES

CAPÍTOLS	DENOMINACIÓ	ALTES	BAIXE
A) OPERACIONS CORRENTS			
1.- Despeses de Personal			
2.- Despeses corrents en béns i serveis			
3.- Despeses Financeres			
4.- Transferències Corrents			
5.- Fons contingència i altres imprevistos			
B) OPERACIONS DE CAPITAL			
6.- Inversions Reals		1.150.795,33	
7.- Transferències de Capital			
8.- Actius Financers			
9.- Passius Financers			
	TOTAL PRESSUPOST DE DESPESES	1.150.795,33	

PRESSUPOST D´INGRESSOS

CAPÍTOLS	DENOMINACIÓ	ALTES	BAIXE
A) OPERACIONS CORRENTS			
1.- Impostos Directes			
2.- Impostos Indirectes			
3.- Taxes, Preus Públics i altres Ingressos		688.740,51	
4.- Transferències Corrents			
5.- Ingressos Patrimonials			
B) OPERACIONS DE CAPITAL			
6.- Alienació d´Inversions Reals			
7.- Transferències de Capital		789.900,00	
8.- Actius Financers		462.054,82	
9.- Passius Financers			789.900,00
	TOTAL PRESSUPOST D´INGRESSOS	1.940.695,33	789.900,00

3. El Pressupost municipal d'aquesta Corporació per a l'exercici de 2026, fou aprovat definitivament en data 17 de desembre de 2025.

4. L'aprovació del canvi de finançament proposat, així com la generació de crèdits d'ingressos són competència de l'alcalde.

Consideracions legals

1. L'article 21 de la llei 7/1985, de 2 d'abril, reguladora de les Bases de Règim Local, quan a les atribucions que corresponen a l'alcalde.

2. Els articles 179 i 181 del Reial Decret Legislatiu 2/2004, de 5 de març, pel que s'aprova el text refós de la Llei reguladora de les Hisendes Locals.

3. El capítol II de les Bases d'Execució del Pressupost per a l'exercici de 2026, que regula les modificacions pressupostàries.

4. Vist l'informe favorable de la Intervenció municipal.

Per tot això, en ús de les facultats legalment atribuïdes pels articles 21.1 de la Llei 7/1985, de 2 d'abril, reguladora de les bases de règim local, i 53.1 del Decret legislatiu 2/2003, de 28 d'abril, pel qual s'aprova el text refós de la Llei municipal i de règim local de Catalunya,

Resolc

Primer. Aprovar l'expedient de modificació de crèdits número T3/2026, dins el Pressupost municipal vigent, mitjançant generació de crèdit per ingressos.

Segon. L'expedient, de conformitat al disposat en l'article 179 i 181, en relació amb el 169, del Reial Decret Legislatiu 2/2004, de 5 de març, pel que s'aprova el text refós de la Llei reguladora de les Hisendes Locals, serà immediatament executiu.

Tercer. De la present Resolució, se'n donarà compte al Ple de la Corporació en la primera sessió que es celebri."

"

Ajuntament de Manresa

Data obtenció 05/02/2026 7:57:52
Pàg. 1

RESUM D´EXPEDIENTS DE MODIFICACIONS DE CRÈDIT

Expedient: **T3/2026** Data: **03/02/2026** Grup apunts: **PRE.MOD2026/3**

Text explicatiu: Expedient de modificació de crèdits T3/2026

Situació expedient: **Comptabilitzat** Data comptabilització: **04/02/2026**

G/I	Aplicació	Projecte	Agent	Tipus de modificació	R.F.	Mod. ingressos	Mod. despeses	Text explicatiu
G	15121 60962 Espais públics - PPU Sagrada Família Polígon 2	2026 2 INVER 42		060 + CREDITOS GENERADOS POR INGRESOS	I		171.724,85	Nova aplicació segons PRE.SOL8 T3/2026
G	15121 60963 Espais públics - PPU Sagrada Família Polígon 3	2026 2 INVER 43		060 + CREDITOS GENERADOS POR INGRESOS	I		517.015,66	Nova aplicació segons PRE.SOL8 T3/2026
G	15121 61978 Espais públics-Avinguda de l'Esport	2026 2 INVER 6		060 + CREDITOS GENERADOS POR INGRESOS	I		462.054,82	Crèdit insuficient PRE.SOL16 T3/2026
I	39615 QQUU Urbanització Sagrada Família Polígon 2	2026 2 INVER 42	DV	020 + AUMENTO DE LAS PREVISIONES INICIALES DE INGRESOS		171.724,85		Per crear aplicació 15121.60962 PRE.SOL8 T3/2026
I	39616 QQUU Urbanització Sagrada Família Polígon 3	2026 2 INVER 43	DV	020 + AUMENTO DE LAS PREVISIONES INICIALES DE INGRESOS		517.015,66		Per crear aplicació 15121.60963 PRE.SOL8 T3/2026
I	75086 Pla únic d'Obres i Serveis (PUOSC)	2026 2 INVER 6	S0811001G	020 + AUMENTO DE LAS PREVISIONES INICIALES DE INGRESOS		789.900,00		Canvi finançament (De crèdit a PUOSC) segons PRE.SOL16 T3/2026
I	87010 Per a despeses amb finançament afectat			020 + AUMENTO DE LAS PREVISIONES INICIALES DE INGRESOS		462.054,82		Per incrementar aplicació 15121.61978 PRE.SOL16 T3/2026
I	91301 A llarg termini	2026 2 INVER 6	PRESTEC26	021 - DISMINUCION DE LAS PREVISIONES INICIALES DE INGRESOS.		-789.900,00		Canvi finançament (De crèdit a PUOSC) segons PRE.SOL16 T3/2026
				Suma Total.		1.150.795,33	1.150.795,33	

"

L'alcalde informa que la Junta de Portaveus va acordar que el regidor delegat d'Hisenda, senyor Pere Massegú Bruguera, intervindria per informar sobre els punts 2.3 i 2.4 de l'ordre del dia.

La lectura del punt 2.4 i les intervencions dels punts 2.3 i 2.4 les podeu consultar a l'enllaç següent:

https://videoactes.manresa.cat/session/sessionDetail/8a8180889c64486f019c660a5788000b?startAt=469.0

Els assistents es donen per assabentats del contingut d'aquestes dues resolucions.

2.5.- Resolucions de l'alcalde (2), del 20 i el 27 de gener de 2026, sobre personació d'aquesta Administració en els recursos contenciosos administratius interposats contra la imposició i ordenació de contribucions especials per a l'execució de l'obra "Projecte d'obra ordinària de millora i ampliació del carrer Guimerà." (PJD.DCA 2025000169 i 170).-

La secretària general accidental anuncia el punt de l'ordre del dia, que es transcriu a continuació:

Relació de Resolucions de l'alcalde:

1. Resolució de l'alcalde, núm. 608, de 20 de gener de 2026.
2. Resolució de l'alcalde, núm. 960, de 27 de gener de 2026.

La lectura d'aquest punt la podeu consultar a l'enllaç següent:

https://videoactes.manresa.cat/session/sessionDetail/8a8180889c64486f019c660a5788000b?startAt=651.0

Els assistents es donen per assabentats del contingut d'aquestes dues resolucions.

2.6.- Resolució de l'alcalde accidental, núm. 712, de 22 de gener de 2026, per la qual es declara emergent la contractació dels treballs a l'edifici situat al carrer Santa Llúcia, núm. 26 de Manresa. (CON.EME 2026000001).-

La secretària general accidental anuncia el punt de l'ordre del dia, que es transcriu a continuació:

"Antoni Josep Valentí Moll, alcalde president accidental de l'Ajuntament de Manresa, a la vista de l'expedient de contractació emergent dels **treballs a l'edifici situat al carrer Santa Llúcia, núm. 26 de Manresa**, dicto la resolució següent que es fonamenta en els antecedents i consideracions que a continuació s'exposen:

Antecedents

1. Es rep comunicació d'un veí alertant del mal estat de part de l'arrebossat de la façana de l'edifici del carrer Santa Llúcia, núm. 26. S'efectua inspecció per veure l'estat de la façana.

Edifici construït l'any 1883. Consta de soterrani amb accés des de Via Sant Ignasi, núm. 5, planta baixa i dues plantes. A la planta baixa hi ha un local i un habitatge; al primer pis hi ha tres habitatges i al segon pis hi ha dos habitatges.

Efectuada inspecció es detecta que efectivament la part superior del lateral dret de la façana, en el seu límit amb el núm. 24, està separat de la façana i pot col·lapsar en qualsevol moment caient a la via pública amb el risc que això comporta pels vianants i vehicles que passin per sota. S'ha trucat a tots els pisos i s'ha intentat contactar amb els diferents propietaris, sense resultat. Atès el mal estat que presenta aquesta façana cal retirar les parts malmeses immediatament.

2. L'informe del cap del Servei d'Urbanisme, de data 21 de gener de 2026, posa de relleu que, davant la situació en què es troba l'edifici, s'ha decidit actuar d'immediat. L'estat de l'edifici presenta risc de seguretat amb afectació directa al mateix edifici, als edificis adjacents i a la via pública.

   Davant la impossibilitat que la propietat procedeixi amb caràcter imminent a realitzar aquesta actuació, s'escau una actuació immediata en aquest immoble, a través d'una tramitació d'emergència.

   I es proposa que l'Ajuntament executi les actuacions necessàries de forma immediata, per garantir la seguretat; i adjudiqui els treballs a la mercantil RAIMOLCONS, SL, per tal que procedeixi a efectuar immediatament l'actuació, per un import pendent de determinar.

   L'actuació consisteix en:

   - Retirada de tots els arrebossats que estan inestables i presenten risc de caiguda a la via pública.

   - Aquests treballs caldrà efectuar-los amb grua des del carrer Santa Llúcia.

3. La cap de Secció de Contractació, Patrimoni i Programa d'Inversions ha emès un informe, en data 22 de gener de 2026, en què conclou que la contractació emergent dels treballs a l'edifici situat al carrer Santa Llúcia, núm. 26, s'ajusta a dret.

Consideracions Jurídiques

PRIMERA. Normativa d'aplicació per a la utilització de la tramitació d'emergència en la contractació administrativa. La normativa d'aplicació al supòsit ve constituïda principalment pels articles següents:

- ✓ Article 120 de la Llei 9/2017, de 8 de novembre, de contractes del sector públic (LCSP, en endavant).

- ✓ Article 117 del Reial decret legislatiu 781/1986, de 18 d'abril, pel qual s'aprova el Text refós de les disposicions vigents en matèria de règim local.

SEGONA. Interpretació d'aquesta normativa. Els articles als quals es refereix la consideració anterior estableixen les circumstàncies que habiliten la utilització del procediment d'emergència en la contractació administrativa.

Així, l'article 120 de l'LCSP, preveu específicament que, quan l'administració hagi d'actuar de manera immediata a causa d'esdeveniments catastròfics, de situacions que suposin un greu perill o de necessitats que afectin a la defensa nacional, cal atenir-se a aquest règim excepcional.

És justament la situació de risc pel que fa a la seguretat amb afectació directa al mateix edifici, als edificis adjacents i a la via pública, i la impossibilitat que la propietat procedeixi amb caràcter imminent a realitzar aquesta actuació, en què posa l'accent l'informe del cap del Servei d'Urbanisme, el que aconsella una actuació immediata en aquest edifici, a través d'una tramitació d'emergència.

TERCERA. Òrgan competent. L'òrgan competent per a la contractació d'aquesta obra emergent és l'alcalde president accidental, en virtut de l'atribució que li confereix l'article 21.1, lletra k), de la Llei 7/1985, de 2 d'abril, reguladora de les bases de règim local.

Per tot això, RESOLC:

PRIMER. Declarar emergent la contractació dels **treballs a l'edifici situat al carrer Santa Llúcia, núm. 26 de Manresa**.

SEGON. Aprovar, a l'empara del que disposa l' article 21.1 lletra k de la Llei 7/1985, de 2 d'abril, reguladora de las Bases del Règim Local, una despesa extraordinària, per fer front a l'obra declarada emergent en el punt anterior, en l'import que es determini un cop l'obra hagi de ser liquidada, de conformitat amb l'article 117 del RDL núm. 781/86, de 18 d'abril.

TERCER. Contractar amb caràcter emergent l'actuació que consisteix en els **treballs a l'edifici situat al carrer Santa Llúcia, núm. 26**; i adjudicar el contracte a la mercantil RAIMOLCONS, SL (CIF B-65.765.125), amb domicili al c. Ramon Farguell núm. 11, nau 4 – 08243 de Manresa, d'acord amb les estipulacions que s'indiquen a continuació:

- <u>Objecte</u>: L'actuació consistirà en:

  - Retirada de tots els arrebossats que estan inestables i presenten risc de caiguda a la via pública.

- Aquests treballs caldrà efectuar-los amb grua des del carrer Santa Llúcia.

- Termini d'inici de les actuacions: immediat.
- Durada: 1 dia.
- Pressupost del contracte: a determinar.
- Aplicació pressupostària: 1511322799
- Tècnics supervisors del contracte:
    - Mª Dolors Perramon Fàbregas, responsable tècnica.
    - Ricard Torres Montagut, Cap de Servei d'Urbanisme.

QUART. Donar compte d'aquesta resolució al Ple de la Corporació, en la primera sessió que tingui lloc, de conformitat amb l'article 117 del RDL núm. 781/86, de 18 d'abril."

La lectura d'aquest punt la podeu consultar a l'enllaç següent:

https://videoactes.manresa.cat/session/sessionDetail/8a8180889c64486f019c660a5788000b?startAt=676.0

Els assistents es donen per assabentats del contingut d'aquesta resolució.

2.7.- Resolució de l'alcalde accidental, núm. 1431, de 5 de febrer de 2026, per la qual es declara emergent la contractació dels treballs de tapiat de la porta d'accés al local del carrer Arcs de Santa Llúcia, 19-21 de Manresa. (CON.EME 2026000003)

La secretària general accidental anuncia el punt de l'ordre del dia, que es transcriu a continuació:

"Antoni Josep Valentí Moll, alcalde accidental de l'Ajuntament de Manresa, a la vista de l'expedient de contractació dels treballs emergents de tapiat de la porta d'accés al local ocupat del carrer Arcs de Santa Llúcia, 19-21 de Manresa, dicto la resolució següent, que es fonamenta en els antecedents i consideracions que a continuació s'exposen:

Antecedents

1. L'informe del cap del Servei d'Urbanisme, de data 5 de febrer de 2026, posa de relleu que la Policia local comunica intent d'ocupació en un local situat al carrer Arcs de Santa Llúcia, núm. 19-21 i que té l'accés obert. És un local que està abandonat i sembla que estava ocupat per una persona.

Feta inspecció es comprova que efectivament és un local que s'hi accedeix des del carrer Arcs de Santa Llúcia, núm. 19-21, tot i que forma part de l'edifici del carrer Sobrerroca, núm. 22. El local consta de dos nivells: una planta a la qual s'accedeix directament des del carrer Arcs de Santa Llúcia i a través d'una escala interior, es baixa a un nivell inferior. Des d'aquesta planta inferior hi ha un accés directe al carrer del Balç.

Sembla que en aquest local hi havia una persona vivint, pel que expliquen els veïns, però en les dues visites que s'han fet no s'ha trobat ningú.

Aquest local, no és un habitatge i no es pot utilitzar com a tal, està ple d'andròmines i està abandonat des de fa anys. Les característiques d'aquest fan que no es troba en situació per a ser ocupat i l'accés de persones a l'interior pot suposar un perill per aquestes persones. A més, en ser una forma d'accés directe per persones al carrer del Balç, posa en risc aquest espai municipal.

2. Ens trobem davant d'una situació de risc, pel que fa a les persones que accedeixin a l'interior i també que des d'aquest local es pot accedir directament al carrer del Balç; i davant la impossibilitat que la propietat procedeixi amb caràcter imminent a dur a terme aquesta actuació (es desconeix qui és el propietari, donat que consultada la base de dades del cadastre no hi consta), s'escau una actuació immediata en aquest, a través d'una tramitació d'emergència, tal com es recull a l'article 120 de la Llei 9/2017, de 8 de novembre, de contractes del sector públic (LCSP).

L'actuació consisteix en el tapiat de la porta d'accés al local.

Atesa aquesta greu situació, l'imminent perill de seguretat i la via lliure per accedir al carrer del Balç, s'ha trucat al constructor RAIMOLCONS, S.L., per tal que efectuï immediatament l'actuació.

El termini d'inici d'aquestes obres és immediat i el termini de durada d'un dia.

3. El cap d'Unitat de Programa d'Inversions i Subvencions ha emès un informe jurídic, en data 5 de febrer de 2026, en que conclou que a la vista de la situació de risc pel que fa a la seguretat de les persones que accedeixin a l'interior i també que des d'aquest local es pot accedir directament al carrer del Balç, la contractació emergent dels treballs de tapiat de la porta d'accés al local del carrer Arcs de Santa Llúcia, 19-21 de Manresa, s'ajusta a dret.

Consideracions jurídiques

1. Normativa d'aplicació per a la utilització de la tramitació d'emergència en la contractació administrativa. La normativa d'aplicació al supòsit ve constituïda principalment pels articles següents:

✓ Article 120 de l'LCSP.

✓ Article 117 del Reial decret legislatiu 781/1986, de 18 d'abril, pel qual s'aprova el Text refós de les disposicions vigents en matèria de règim local.

2. Interpretació d'aquesta normativa. Els articles als quals es refereix la consideració anterior estableixen les circumstàncies que habiliten la utilització del procediment d'emergència en la contractació administrativa.

Així, l'article 120 de l'LCSP, preveu específicament que, quan l'administració hagi d'actuar de manera immediata a causa d'esdeveniments catastròfics, de situacions que suposin un greu perill o de necessitats que afectin a la defensa nacional, cal atenir-se a aquest règim excepcional.

És justament la situació de risc pel que fa a la seguretat de les persones que accedeixin a l'interior i també que des d'aquest local es pot accedir directament al carrer del Balç, en què posa l'accent l'informe del cap de Servei d'Urbanisme, el que aconsella una actuació immediata en aquest edifici, a través d'una tramitació d'emergència.

3. Òrgan competent. L'òrgan competent per a la contractació d'aquesta obra emergent és l'alcalde president, en virtut de l'atribució que li confereix l'article 21.1, lletra k), de la Llei 7/1985, de 2 d'abril, reguladora de les bases de règim local. Tot i així, per resolució de 29 de gener de 2026 s'han delegat les seves facultats durant uns dies al primer tinent d'alcalde.

Per tot això, RESOLC:

PRIMER. Declarar emergent la contractació dels treballs de tapiat de la porta d'accés al local ocupat del carrer Arcs de Santa Llúcia, 19-21 de Manresa.

SEGON. Aprovar, a l'empara del que disposa l'article 21.1 lletra k de la Llei 7/1985, de 2 d'abril, reguladora de les bases del règim local, una despesa extraordinària, per fer front a l'obra declarada emergent al punt anterior, en l'import que es determini un cop l'obra hagi de ser liquidada, de conformitat amb l'article 117 del RDL núm. 781/86, de 18 d'abril.

TERCER. Contractar amb caràcter emergent els treballs de tapiat de la porta d'accés al local ocupat del carrer Arcs de Santa Llúcia, 19-21 de Manresa, i adjudicar el contracte a l'entitat mercantil RAIMOLCONS, S.L. (CIF B-65.765.125), amb domicili a la carretera dels Molins, núm. 19 (08256) Rajadell, d'acord amb les estipulacions que s'indiquen a continuació:

- Objecte:

L'actuació consisteix en el tapiat de la porta d'accés al local.

- Termini d'inici de les actuacions: immediat.
- Durada: 1 dia.
- Pressupost del contracte: a determinar.
- Partida: 26 15113 22799 – Llicències i protecció de la legalitat – Altres treballs.
- Tècnics responsables del contracte:
- M. Dolors Perramon Fàbregas, responsable tècnica.

- Ricard Torres Montagut, cap de Servei d'Urbanisme.

QUART. Donar compte d'aquesta resolució al Ple de la Corporació, en la primera sessió que tingui lloc, de conformitat amb l'article 117 del RDL núm. 781/86, de 18 d'abril."

La lectura d'aquest punt la podeu consultar a l'enllaç següent:

https://videoactes.manresa.cat/session/sessionDetail/8a8180889c64486f019c660a5788000b?startAt=689.0

Els assistents es donen per assabentats del contingut d'aquesta resolució.

2.8.- Resolució de l'alcalde, núm. 491, de 19 de gener de 2026, sobre substitució de l'alcalde titular pel primer tinent d'alcalde, des de les 15 h del dia 21 de gener fins a les 15 h del dia 23 de gener de 2026. (SGR.ABS 2026000002).-

La secretària general accidental anuncia el punt de l'ordre del dia, que es transcriu a continuació:

"Marc Aloy Guàrdia, alcalde president de l'Ajuntament de Manresa, dicto la resolució següent que es fonamenta en els antecedents i consideracions legals que a continuació s'exposen:

Antecedents

Atès que el titular d'aquesta Alcaldia Presidència s'haurà d'absentar temporalment de les **15 hores del dia 21 de gener de 2026 fins a les 15 hores del 23 de gener de 2026**, **ambdós inclosos,** raó per la qual s'ha de procedir a la substitució transitòria reglamentària.

Consideracions legals

L'article 23.3 de la Llei 7/1985, de 2 d'abril, Reguladora de les bases del règim local, l'article 55 del DL 2/2003, de 28 d'abril, pel qual s'aprova el Text refós de la Llei municipal i de règim local de Catalunya, l'article 47 del ROF i l'art. 27 del ROM, determinen que els tinents d'alcalde substitueixen transitòriament en la totalitat de les seves funcions i per ordre del seu nomenament a l'alcalde, en els casos de vacant, absència o malaltia.

Per resolució d'aquesta Alcaldia núm. 11377, de 23 de juny de 2023, publicada en el BOPB de 27 de juny de 2023, es van efectuar nomenaments de tinents d'alcalde entre els membres de la Junta de Govern Local i es va establir l'ordre de substitució a l'Alcaldia.

Per tot això,

Resolc:

Primer. Que de les **15 hores del dia 21 de gener fins a les 15 hores del 23 de gener de 2026**, **ambdós inclosos,** amb motiu de l'absència temporal de l'alcalde titular, les funcions de l'Alcaldia seran assumides transitòriament pel primer tinent d'alcalde, **senyor Antoni Josep Valentí Moll,** que substituirà amb caràcter d'alcalde accidental al titular.

Segon. Notificar aquesta resolució al primer tinent d'alcalde, senyor **Antoni Josep Valentí Moll.**

Tercer. Publicar aquesta resolució en el Butlletí Oficial de la Província, en compliment i als efectes del que es disposa a l'article 44.2 del ROF, en concordança amb l'art. 9.3 de la Llei 40/2015, d'1 d'octubre, de Regim Jurídic del sector públic i donar-ne compte al Ple.

Quart. Comunicar aquesta resolució a les dependències i serveis de l'Ajuntament, als efectes corresponents."

La lectura d'aquest punt la podeu consultar a l'enllaç següent:

https://videoactes.manresa.cat/session/sessionDetail/8a8180889c64486f019c660a5788000b?startAt=705.0

Els assistents es donen per assabentats del contingut d'aquesta resolució.

2.9.- Resolució de l'alcalde, núm. 1045, de 29 de gener de 2026, sobre substitució de l'alcalde titular pel primer tinent d'alcalde, des de les 11 h del dia 2 de febrer fins a les 15 h del dia 5 de febrer de 2026. (SGR.ABS 2026000003).-

La secretària general accidental anuncia el punt de l'ordre del dia, que es transcriu a continuació:

"Marc Aloy Guàrdia, alcalde president de l'Ajuntament de Manresa, dicto la resolució següent que es fonamenta en els antecedents i consideracions legals que a continuació s'exposen:

Antecedents

Atès que el titular d'aquesta Alcaldia Presidència s'haurà d'absentar temporalment de les **11.00 hores del dia 2 de febrer de 2026 fins a les 15.00 hores del 5 de febrer de 2026**, **ambdós inclosos,** raó per la qual s'ha de procedir a la substitució transitòria reglamentària.

Consideracions legals

L'article 23.3 de la Llei 7/1985, de 2 d'abril, Reguladora de les bases del règim local, l'article 55 del DL 2/2003, de 28 d'abril, pel qual s'aprova el Text refós de la Llei municipal i de règim local de Catalunya, l'article 47 del ROF i l'art. 27 del ROM, determinen que els tinents d'alcalde substitueixen transitòriament en la totalitat de les seves funcions i per ordre del seu nomenament a l'alcalde, en els casos de vacant, absència o malaltia.

Per resolució d'aquesta Alcaldia núm. 11377, de 23 de juny de 2023, publicada en el BOPB de 27 de juny de 2023, es van efectuar nomenaments de tinents d'alcalde entre els membres de la Junta de Govern Local i es va establir l'ordre de substitució a l'Alcaldia.

Per tot això,

Resolc:

Primer. Que de les **11.00 hores del dia 2 de febrer de 2026 fins a les 15.00 hores del 5 de febrer de 2026**, **ambdós inclosos,** amb motiu de l'absència temporal de l'alcalde titular, les funcions de l'Alcaldia seran assumides transitòriament pel primer tinent d'alcalde, **senyor Antoni Josep Valentí Moll,** que substituirà amb caràcter d'alcalde accidental al titular.

Segon. Notificar aquesta resolució al primer tinent d'alcalde, senyor **Antoni Josep Valentí Moll.**

Tercer. Publicar aquesta resolució en el Butlletí Oficial de la Província, en compliment i als efectes del que es disposa a l'article 44.2 del ROF, en concordança amb l'art. 9.3 de la Llei 40/2015, d'1 d'octubre, de Regim Jurídic del sector públic i donar-ne compte al Ple.

Quart. Comunicar aquesta resolució a les dependències i serveis de l'Ajuntament, als efectes corresponents."

La lectura d'aquest punt la podeu consultar a l'enllaç següent:

https://videoactes.manresa.cat/session/sessionDetail/8a8180889c64486f019c660a5788000b?startAt=719.0

Els assistents es donen per assabentats del contingut d'aquesta resolució.

2.10.- Resolució de l'alcalde, núm. 1614, de 9 de febrer de 2026, sobre modificació puntual de la delegació d'atribucions en els tinents d'alcalde. (SGR.CTP 2026000001).-

La secretària general accidental anuncia el punt de l'ordre del dia, que es transcriu a continuació:

"Marc Aloy Guàrdia, alcalde de l'Ajuntament de Manresa, vist l'expedient administratiu instruït d'ofici sobre modificació de la delegació d'atribucions en determinats membres de la corporació, dicto la resolució següent que es fonamenta en els antecedents i fonaments legals que a continuació s'exposen:

Antecedents de fet

Per Resolució de l'Alcaldia núm. 11378, de 23 de juny de 2023, es va conferir una delegació general d'atribucions a favor dels membres de la Junta de Govern Local, i una delegació especial d'atribucions a favor dels regidors i regidores delegats de l'Ajuntament.

Per Resolució de l'Alcaldia núm. 17945, de 24 d'octubre de 2025, es va conferir delegació a la regidora delegada de Recursos Humans i Govern Obert per al pagament d'activitats formatives del personal a les empreses o entitats encarregades de la seva organització.

Transcorregut un temps des de l'aplicació de les esmentades resolucions, s'ha constatat la necessitat de reajustar algunes d'aquestes competències, per tal de garantir una millor operativitat i coordinació entre els diferents serveis municipals.

Atès que ja ha entrat en funcionament la societat municipal Manresana d'Actius Turístics, Museus i Fires, SA (MATMUSA).

Vist l'informe emès per la secretària general accidental, Cap del Servei de Secretaria, en el qual conclou que la modificació proposada s'ajusta a Dret.

Fonaments legals

Els articles 56.1 i 56.2 del Decret legislatiu 2/2003, en concordança amb l'article 43.3 del Reial decret 2568/1986, de 28 de novembre, estableixen que l'alcalde pot delegar l'exercici

de les seves atribucions, excepte les de l'article 53.3, en els membres de la Junta de Govern Local.

L'acord de delegació ha de determinar els assumptes que aquesta comprèn, les potestats que es deleguen i les condicions concretes del seu exercici.

L'article 44.2 del Reial decret 2568/1986, de 28 de novembre, estableix que la delegació d'atribucions de l'alcalde tindrà efectes des del dia següent a la data de la resolució excepte que en la resolució es disposi una cosa diferent, sens perjudici de la preceptiva publicació en el Butlletí Oficial de la Província.

L'article 45 del Reial decret 2568/1986, de 28 de novembre, estableix que es donarà compte al Ple de totes les delegacions i modificacions, en la primera sessió que porti a terme després de la resolució corresponent.

Per tot això, com a alcalde, en ús de les atribucions conferides per la normativa vigent de règim local,

Resolc

Primer. Afegir un nou punt (punt 14) a l'apartat segon de resolució de l'alcalde núm. 11378, de 23 de juny de 2023, referent a la delegació general d'atribucions en els tinents d'alcalde, amb el contingut següent:

"14. Autoritzar despeses dins del seu àmbit competencial (**Fase AD – Autorització i disposició)** fins al límit previst a l'article 21.1.f) de la Llei 7/1985, de 2 d'abril, reguladora de les bases del règim local, sense perjudici de la delegació efectuada a la Junta de Govern Local, i altres delegacions específiques. En els expedients d'atorgament d'ajuts i subvencions, si el/la tinent d'alcalde ha actuat com a òrgan instructor, aquesta fase AD serà resolta per l'alcalde".

Amb aquesta modificació, l'apartat 4.c) de la resolució esmentada, referent a la delegació d'atribucions conferida al tinent d'alcalde, regidor delegat d'Hisenda, Pere Massegú Bruguera, tindrà el contingut següent:

"4.c) Reconeixement de l'obligació de pagament **(Fase O)** i ordenació de pagaments **(Fase P)".**

Segon. Modificar la Resolució de l'alcalde núm. 17945, de 24 d'octubre de 2025, sobre delegació d'atribucions conferida a la tinent d'alcalde regidora delegada de Recursos Humans i Govern Obert, Montserrat Clotet Masana, que modificava l'apartat 3.b) de la Resolució de l'alcalde núm. 11378, de 23 de juny de 2023, de manera que l'apartat 3.b) quedarà redactat com segueix:

"3.b) Atorgament de llicències i permisos, declaració de situacions administratives del personal, autoritzacions de comissions de servei i d'assistència a cursos de formació, així com el **reconeixement de l'obligació de pagament (Fase O)** d'activitats formatives del personal a les empeses o entitats encarregades de la seva organització".

Tercer. Modificar l'apartat 9.j) de la resolució de l'alcalde núm. 11378, de 23 de juny de 2023, referent a la delegació d'atribucions conferida al tinent d'alcalde, regidor delegat d'Empresa, Turisme i Coneixement, Joan Vila Marta, que tindrà el contingut següent:

"9.j) Relació amb la societat municipal Manresana d'Actius Turístics, Museus i Fires, SA (MATMUSA) i, fins a la seva dissolució, amb la Fundació Turisme i Fires de Manresa (FTFM)" .

Quart. Modificar l'apartat 13.d) de la resolució de l'alcalde núm. 11378, de 23 de juny de 2023, referent a la delegació d'atribucions conferida a la regidora delegada de Cultura i Llengua, Tània Infante Martínez, que tindrà el contingut següent:

"13.d) Relació amb les societats municipals Manresana d'Equipaments Escènics, SL (MEES, SL) i Manresana d'Actius Turístics, Museus i Fires, SA (MATMUSA)".

Cinquè. Notificar aquesta resolució a les persones interessades, a l'efecte del seu coneixement i acceptació de la delegació que els ha estat conferida.

Sisè. Donar compte d'aquesta resolució al Ple de la corporació i publicar-la al Butlletí Oficial de la Província."

La lectura d'aquest punt la podeu consultar a l'enllaç següent:

https://videoactes.manresa.cat/session/sessionDetail/8a8180889c64486f019c660a5788000b?startAt=732.0

Els assistents es donen per assabentats del contingut d'aquesta resolució.

2.11.- Resolució de l'alcalde, núm. 2009, de 12 de febrer de 2026, sobre aprovació del Protocol d'actuació del Carnestoltes Infantil 2026. (EME.RPP 2026000002).-

La secretària general accidental anuncia el punt de l'ordre del dia, que es transcriu a continuació:

"Marc Aloy Guàrdia, alcalde de l'Ajuntament de Manresa, a la vista de l'expedient administratiu instruït d'ofici, dicto la resolució següent que es fonamenta en els antecedents i consideracions que a continuació s'exposen:

Antecedents

1. Tenint en compte que el proper dia 15 de febrer de 2026 tindrà lloc a la nostra ciutat, la festa del Carnestoltes Infantil.

2. Vist que la cap de la Unitat de Protecció Civil d'aquest Ajuntament ha redactat un Protocol d'actuació pel Carnestoltes Infantil d'enguany que incorpora els aspectes tècnics de l'acte i el qual s'acompanya del plànol que grafia la situació de diferents elements contemplats en el Protocol.

Consideracions legals

1. Article 3.3 del Decret 30/2015, de 3 de març, pel qual s'aprova el catàleg d'activitats i centres obligats a adoptar mesures d'autoprotecció i es fixa el contingut d'aquestes mesures.

2. Article 48 de la Llei 4/1997, de 20 de maig, de protecció civil de Catalunya, en el qual es regulen les competències de l'alcalde.

En ús de les facultats legalment atribuïdes pels articles 21.1 de la Llei 7/1985, de 2 d'abril, reguladora de les bases de règim local, i 53.1 del Decret legislatiu 2/2003, de 28 d'abril, pel qual s'aprova el text refós de la Llei municipal i de règim local de Catalunya.

Resolc

Primer. Aprovar el Protocol d'actuació del Carnestoltes Infantil 2026 que tindrà lloc a la nostra ciutat el dia 15 de febrer de 2026, el qual incorpora les mesures de seguretat que a nivell tècnic i operatiu cal adoptar durant la seva celebració.

Segon. Donar compte d'aquesta resolució al Ple corporatiu en la primera sessió que se celebri."

La lectura d'aquest punt la podeu consultar a l'enllaç següent:

https://videoactes.manresa.cat/session/sessionDetail/8a8180889c64486f019c660a5788000b?startAt=742.0

Els assistents es donen per assabentats del contingut d'aquesta resolució.

2.12.- Resolucions de l'alcalde núm. 1916 i 2069, de 12 i 13 de febrer de 2026, sobre activació i desactivació del Pla d'Actuació Municipal per emergències per ventades. (SEG.PRS 2026000017 i EME.RPP 2026000003).-

La secretària general accidental anuncia el punt de l'ordre del dia, que es transcriu a continuació:

Resolució de l'alcalde, núm. 1916, de 12 de febrer de 2026.

"Marc Aloy Guàrdia, alcalde de l'Ajuntament de Manresa dicto aquesta resolució que es fonamenta en les següents consideracions i fonaments de dret.

Consideracions:

1. Tenint en compte l'activació per part de la Generalitat de Catalunya del Pla Especial d'Emergències per al risc de vent a Catalunya (VENCAT) en fase Alerta.

2. Atesa l'activació del Pla indicat al punt anterior i en relació amb el contingut del Document Únic de Protecció Civil (DUPROCIM), aprovat pel ple de la corporació el 24 de setembre de 2025, és necessari activar el Pla d'Actuació Municipal per emergències per ventades en fase d'alerta a les 09.00 hores dia 12/02/2026.

3. Atès que a conseqüència de l'expressada activació pot ser necessari requerir la prestació de serveis, realització d'adquisicions i subministraments indispensables, havent-los de contractar lliurement i amb caràcter urgent sense el temps necessari per subjectar-se als requisits legalment establerts.
4. Vist que diferents Serveis de l'Ajuntament, resulten directament o indirectament afectats per l'execució del pla, de tal forma que pot ser necessària la intervenció de tots ells, sense poder determinar, inicialment, quins hauran d'intervenir i en quin moment.

5. Tenint en compte que l'afectació referida al punt anterior, comportarà la intervenció del personal laboral o funcionari de l'Ajuntament que sigui necessari.

Fonaments de dret:

1. Article 21 (m) de la Llei 7/85 de 2 d'abril reguladora de les Bases de Règim Local, que faculta als Alcaldes a adoptar personalment i sota la seva responsabilitat en cas de catàstrofes o risc greu d'aquestes, les mesures necessàries i adequades donant-ne compte immediatament al ple corporatiu.

2. Article 117 del text refós de 18 d'abril del 86, regulador de les disposicions vigents en matèria de règim local, que atribueix facultats als alcaldes per a la directa execució d'obres, prestació de serveis o realització d'adquisicions i subministraments indispensables o la seva lliure contractació sense subjecció als principis reglamentàriament establerts, en casos d'esdeveniments catastròfics o situacions que posin en greu risc la seguretat pública.

3. Vist l'article 53 del DL 2/2003 de 28 d'abril , que aprova el text refós de la Llei Municipal i de Règim Local de Catalunya, on s'estableixen les facultats dels alcaldes.

Resolc:

Primer. Activar en fase d'alerta, el Pla d'Actuació Municipal per emergències per ventades en fase d'alerta d'acord amb les previsions tècniques que conté, a partir de les 09.00 hores del dia 12/02/2026.

Segon. Constituir el CECOPAL a les dependències de la Policia Local, a les 9.00 hores del 12/02/2026.

Tercer. Requerir als responsables de les diferents àrees de l'Ajuntament que disposin del recursos humans necessaris, en règim d'horari habitual de treball o de servei extraordinari fora de la jornada habitual de treball, per tal d'executar les mesures previstes en el activitat en el punt primer d'aquesta resolució, des el mateix moment de la seva activació fins el moment en què es resolgui la desactivació, si escau.

Quart. Requerir als serveis financers per tal que lliurin els fons precisos per fer front a les despeses que es puguin originar, sens perjudici de la tramitació dels corresponents expedients de modificació o reconeixement de crèdit necessaris, en el moment oportú, si escau.

Cinquè. Donar compte d'aquesta resolució al Ple corporatiu en la primera sessió que se celebri."

Resolució de l'alcalde, núm. 2069, de 13 de febrer de 2026.

"Marc Aloy Guàrdia, alcalde de l'Ajuntament de Manresa, dicto aquesta resolució que es fonamenta en les següents consideracions i fonament de dret.

Consideracions:

1. Tenint en compte que per resolució de data 12 de febrer de 2026, es va activar en fase d'alerta el Pla d'Actuació Municipal per risc de ventades, d'acord amb les previsions tècniques que conté.

2. Vist que l'activació del pla referit al punt anterior es va efectuar en base a l'activació del Pla de Protecció Civil de Catalunya (VENTCAT) en fase d'alerta com a

conseqüència de les previsions meteorològiques emeses pel Servei Meteorològic de Catalunya i per les afectacions que es preveia se'n podien derivar.

3. Que les afectacions a la ciutat de Manresa relacionades amb la situació meteorològica de ventada que va motivar l'activació del Pla municipal ha millorat, bàsicament, al llarg de la tarda d'ahir amb reducció important de les intervencions durant la passada matinada.

Fonament de dret:

1. Article 21 (m) de la Llei 7/85 de 2 d'abril reguladora de les Bases de Règim Local, que faculta als Alcaldes a adoptar personalment i sota la seva responsabilitat en cas de catàstrofes o risc greu d'aquestes, les mesures necessàries i adequades donant-ne compte immediatament al ple corporatiu.

2. Article 117 del text refós de 18 d'abril del 86, regulador de les disposicions vigents en matèria de règim local, que atribueix facultats als alcaldes per a la directa execució d'obres, prestació de serveis o realització d'adquisicions i subministraments indispensables o la seva lliure contractació sense subjecció als principis reglamentàriament establerts, en casos de esdeveniments catastròfics o situacions que posin en greu risc la seguretat pública.

3. Article 48 de la Llei 4/1997, de 20 de maig, de protecció civil de Catalunya, en el qual es regulen les competències de l'alcalde.

4. Atès que el Pla de referència estableix que l'alcalde és el responsable municipal de l'emergència.

5. Vist l'article 48.2 d) de la Llei 4/1997, de 20 de maig, de Protecció Civil de Catalunya, on es preveu que li correspon a l'alcalde l'activació dels plans de protecció civil d'àmbit municipal.

En ús de les atribucions que legalment tinc conferies,

RESOLC:

Primer. Desactivar, amb efectes de les 9.00 hores del dia 13 de febrer de 2026, el Pla d'Actuació Municipal per risc de ventades, activitat per resolució de data 12 de febrer de 2026, tenint en compte la millora de la situació excepcional que va motivar la seva activació.

Segon. Donar compte d'aquesta resolució al Ple corporatiu en la primera sessió que es celebri."

La lectura d'aquest punt la podeu consultar a l'enllaç següent:

https://videoactes.manresa.cat/session/sessionDetail/8a8180889c64486f019c660a5788000b?startAt=753.0

Els assistents es donen per assabentats del contingut d'aquestes dues resolucions.

3. DICTÀMENS DE LA COMISSIÓ INFORMATIVA DE SERVEIS GENERALS

I. Alcaldia

3.1.- Dictamen sobre aprovació, si escau, de l'autorització al Consorci del Bages per a la Gestió de Residus per a convocar les places de la seva plantilla de personal. (SGR.ENS 2026000001).-

La secretària general accidental anuncia aquest punt de l'ordre del dia, i la portaveu del Govern, exposa el dictamen de 6 de febrer de 2026, que es transcriu a continuació:

"**Antecedents**

En aplicació de la Llei 27/2013, de 27 de desembre, de racionalització i sostenibilitat de l'Administració Local (LRSAL), el Ple de la Corporació, en sessió del dia 16 d'octubre de 2014, va adoptar l'acord de classificació del sector públic local de Manresa i el Consorci del Bages per a la Gestió de Residus va quedar adscrit a l'Ajuntament de Manresa.

En data 23 de gener de 2026 i RE núm. E/2026006877, ha tingut entrada en aquest Ajuntament un escrit del gerent del Consorci en el qual exposa que es preveu que l'educadora ambiental del Consorci romangui en situació de baixa laboral durant diversos mesos, fet que impedeix la prestació ordinària de les funcions pròpies d'aquest lloc de treball, sent necessari poder cobrir la vacant durant la seva absència.

Així mateix, posa de manifest que durant el segon semestre de l'any en curs està prevista la posada en funcionament de la nova planta de valorització, la qual comportarà un increment molt significatiu de la càrrega de treball en els àmbits de producció i manteniment.

Aquesta nova càrrega de treball no pot ser assumida amb els recursos humans actualment disponibles, motiu pel qual el Consell Plenari del Consorci va aprovar, en sessió celebrada el mes de desembre passat, una ampliació de la plantilla amb les següents consideracions tècniques:

1. El correcte funcionament de la planta de valorització requereix la incorporació de personal amb la categoria de peó i oficial/a de segona, amb formació i experiència específica en el manteniment i l'operació de plantes de tractament de residus, així com en la conducció de pales carregadores.

2. Pel que fa al lloc d'educador/a ambiental, es requereix un perfil especialitzat en l'àmbit dels residus municipals i amb coneixements específics de les instal·lacions de tractament de residus.

3. Es considera que aquests perfils professionals corresponen a llocs de treball de caràcter especialitzat i singular, propis de l'especialització del Consorci en matèria de gestió de residus. Aquest fet impedeix que es pugui comptar, per cobrir aquests llocs de treball, amb personal de les administracions consorciades.

Per tots els motius exposats anteriorment, el Consorci posa de manifest la necessitat urgent i inajornable de garantir el correcte funcionament dels serveis bàsics que presta el Consorci, fet que fa imprescindible la cobertura dels llocs de treball esmentats.

Fonaments de dret

Article 121 de la Llei 40/2015, d'1 d'octubre, de règim jurídic del sector públic, preveu que, quan no sigui possible disposar de personal procedent de les administracions públiques participants en el Consorci, en atenció a la singularitat de les funcions a desenvolupar, l'òrgan competent de l'Administració a la qual s'adscrigui el Consorci, podrà autoritzar la contractació directa de personal per part del Consorci per a l'exercici de les funcions esmentades.

Disposició addicional tretzena de la Llei 27/2013 (LRSAL), que preveu que el personal al servei dels consorcis constituïts abans de l'entrada en vigor d'aquesta Llei, que prestin els serveis mínims a què es refereix l'article 26 de la Llei 7/1985, de 2 d'abril, reguladora de les bases del règim local, pot ser integrat pels qui no siguin personal funcionari o laboral procedent d'una reassignació de llocs de treball de les administracions participants en el consorci. En el mateix sentit, l'article 18.4 dels estatuts del Consorci.

Precisament, en aplicació de l'esmentada disposició, l'article 18.4 dels estatuts del Consorci, preveu que el personal al servei del Consorci podrà continuar estant integrat per qui no sigui personal funcionari o laboral procedent d'una reassignació de llocs de treball de les administracions participants en el Consorci.

En ser un consorci constituït abans de l'entrada en vigor LRSAL per a la prestació de serveis mínims considerem possible que continuï tenint personal propi que no sigui funcionari ni personal laboral procedent de les administracions participants, si bé entenem procedent comptar al respecte i amb caràcter previ amb la preceptiva autorització de l'òrgan competent de l'Ajuntament de Manresa, en ser l'administració a qui està adscrita el Consorci.

Per disposició de l'art. 19,1.h) de la Llei 31/2022, de 23 de desembre, de pressupostos generals de l'Estat per a l'any 2023, en situació de pròrroga per al 2026, al consorci li és aplicable la normativa limitadora de les ofertes públiques d'ocupació continguda a l'art. 20 de la Llei de pressupostos esmentada. És per aquest motiu que l'autorització per a la modificació de la plantilla i la posterior oferta pública d'ocupació hauran de complir les normes esmentades.

Vist l'informe emès pel cap del Servei de Secretaria General, de data 2 de febrer de 2026.

Per tot això, com a alcalde president, proposo al Ple de la Corporació l'adopció del següent

ACORD

Primer. Que s'autoritzi el Consorci del Bages per a la Gestió de Residus a convocar les places de la seva plantilla de personal, sigui amb caràcter interí o, quan sigui possible, amb caràcter fix, que seguidament es relacionen mitjançant la realització del corresponent procés selectiu que compleixi els principis de publicitat, igualtat, mèrit i capacitat.

PERSONAL LABORAL

Lloc de treball	Provisió de la plaça
1 educador/a ambiental (A2)	Procés selectiu (interí per substitució)
4 peons de producció i manteniment	Procés selectiu (interí)
2 oficials 2a de producció i manteniment	Procés selectiu (interí)

Segon. Notificar aquest acord al Consorci del Bages per a la Gestió de Residus."

La lectura i les intervencions d'aquest punt les podeu consultar a l'enllaç següent:

https://videoactes.manresa.cat/session/sessionDetail/8a8180889c64486f019c660a5788000b?startAt=769.0

L'alcalde sotmet el dictamen 3.1 a votació, i el Ple l'aprova per unanimitat dels 23 membres presents, i, per tant, esdevé acord plenari amb el contingut que ha quedat reproduït.

II. Regidoria delegada de Seguretat Ciutadana i Protecció Civil

3.2.- Dictamen sobre aprovació, si escau, del Plànol de delimitació de les urbanitzacions, els nuclis de població, les edificacions i les instal·lacions situats en terrenys forestals, afectades per la Llei de mesures de prevenció dels incendis forestals. (AJT.DIC 2025000120).-

Es fa constar que la regidora Maria Lluïsa Tulleuda Lari, del GM de Junts, s'incorpora a la sessió en el coneixement d'aquest assumpte.

La secretària general accidental anuncia aquest punt de l'ordre del dia, i el regidor delegat de Seguretat Ciutadana i Protecció Civil, exposa el dictamen de 5 de febrer de 2026, que es transcriu a continuació:

"**Antecedents**

1. L'Oficina Tècnica de Prevenció Municipal d'Incendis Forestals i Desenvolupament Agrari de la Diputació de Barcelona ha elaborat el plànol de delimitació de les edificacions i les instal·lacions afectades per la Llei 5/2003 de 22 d'abril, de mesures de prevenció dels incendis forestals en les urbanitzacions, els nuclis de població, les edificacions i les instal·lacions situats en terrenys forestals (LPIF).

2. La documentació comprèn, segons l'article 4 del Decret 123/2005, de 14 de juny, de mesures de prevenció dels incendis forestals en les urbanitzacions sense continuïtat immediata amb la trama urbana, la informació següent:

   a) Una relació numerada de les urbanitzacions, edificacions i instal·lacions, en suport paper o suport digital, amb localització sobre el Mapa comarcal de Catalunya a escala 1:50.000 produïts per l'Institut Cartogràfic de Catalunya.

   b) Un mapa de detall de les urbanitzacions, edificacions i instal·lacions, amb localització sobre el Mapa topogràfic de Catalunya a escala 1:5.000, que ha de grafiar les franges exteriors de protecció que ja existeixen o que cal que existeixin.

   c) La delimitació de la franja de protecció de vint-i-cinc metres d'amplada des del límit perimetral exterior de la urbanització.

   d) La determinació dels terrenys inclosos en la franja perimetral de protecció que no pertanyen a la urbanització, sobre els quals s'ha d'imposar una servitud forçosa per a accedir a aquesta i fer-hi els treballs de neteja necessaris, en els termes previstos en l'article 6 de la LPIF.

   Els béns i drets afectes per la servitud figuren relacionats en un annex.

e) El document en què es determinen les fases d'execució, que poden ser consecutives, dels treballs que cal efectuar per complir les obligacions establertes per l'article 3 de la LPIF, tant pel que fa al termini en què s'han de dur a terme com respecte de l'àmbit territorial afectat.

3. Atès que el document s'ha sotmès a informació pública mitjançant publicació, el dia 6 de novembre de 2025, en el Butlletí Oficial de la Província de Barcelona, en el Diari Oficial de la Generalitat de Catalunya i en el tauler d'anuncis d'aquest Ajuntament.

4. Tenint en compte que durant el període d'informació pública, que va finalitzar el dia 18 de desembre de 2025, no s'ha presentat cap al·legació.

5. Atès que la Direcció General de Boscos i Gestió del Medi va informar favorablement, el dia 7 de gener de 2026, el Document de referència.

6. Tenint en compte els informes favorables emesos per la cap de la Unitat d'Emergències i Protecció Civil, i per la cap de la Secció Jurídica Administrativa del Servei de Seguretat Ciutadana i Protecció Civil.

Fonaments de dret

1. L'article 40 de la Llei 6/1988, del 30 de març, forestal de Catalunya, determina que les entitats locals situades en zones d'alt risc d'incendi han de disposar d'un pla de prevenció que ha de contenir les mesures operatives i administratives que calgui prendre i ha de determinar els equips i les infraestructures necessaris per a afrontar els incendis forestals i disminuir-ne el risc. Igualment, els propietaris de terrenys forestals i les agrupacions de defensa forestal han d'adoptar tot un seguit de mesures preventives.

2. Mitjançant el Decret 64/1995, del 7 de març, es va regular un seguit de mesures per a prevenir els incendis forestals. Aquestes mesures afectaven també les urbanitzacions sense continuïtat amb la trama urbana.

3. La Llei 5/2003 de 22 d'abril, de mesures de prevenció dels incendis forestals en les urbanitzacions, els nuclis de població, les edificacions i les instal·lacions situats en terrenys forestals dicta tot un seguit de mesures de prevenció d'incendis forestals que són de compliment obligat per a les urbanitzacions, les edificacions i les instal·lacions properes als terrenys forestals, amb les excepcions que s'hi estableixen; concreta la persona en qui recau la responsabilitat de portar-les a terme; estableix una servitud en els terrenys inclosos en les franges de protecció; determina els instruments econòmics per a poder aplicar aquestes mesures, i regula el règim sancionador en els casos d'incompliment.

4. Segons l'article 2.1 de la Llei 5/2003 de 22 d'abril, els ajuntaments han de determinar, mitjançant un plànol de delimitació, les urbanitzacions, els nuclis de població, les edificacions i les instal·lacions afectades per aquesta Llei i correspon al ple de cada ajuntament d'aprovar aquest plànol de delimitació, el qual, un cop aprovat, s'ha de trametre al Departament d'Agricultura, Ramaderia, Pesca, Alimentació i Medi Natural.

5. L'article 2.2 de la Llei 5/2003 estableix que els ajuntaments poden acordar amb ens supramunicipals i amb l'Administració de la Generalitat els mecanismes de suport necessaris per a l'elaboració del plànol de delimitació de les urbanitzacions, les edificacions i les instal·lacions afectades.

6. L'article 4 del Decret 123/2005, de 14 de juny, de mesures de prevenció dels incendis forestals en les urbanitzacions sense continuïtat immediata amb la trama urbana regula el contingut del plànol de delimitació i el procediment per a la seva aprovació.

7. Segons l'article 4.6 del Decret 123/2005, el contingut del plànol de delimitació s'haurà de tenir en compte en l'elaboració dels instruments de planificació urbanística municipal.

Per conseqüent, com a tinent d'alcalde, regidor delegat de Seguretat Ciutadana i Protecció Civil, proposo al Ple de la Corporació, l'adopció dels següents:

ACORDS

Primer. Aprovar la documentació del plànol de delimitació de les edificacions i les instal·lacions afectades per la Llei 5/2003 de 22 d'abril, de mesures de prevenció dels incendis forestals en les urbanitzacions, els nuclis de població, les edificacions i les instal·lacions situats en terrenys forestals i que s'adjunta com annex al present dictamen.

Segon. Remetre al Departament d'Agricultura, Ramaderia, Pesca i Alimentació de la Generalitat de Catalunya, la documentació esmentada."

"

Diputació Barcelona

Plànol de delimitació

de les urbanitzacions, els nuclis de població, les edificacions i les instal·lacions situats en terrenys forestals, afectades per l'art. 2 de la Llei 5/2003 de mesures de prevenció dels incendis forestals

Manresa

Març de 2025

Oficina Tècnica de Prevenció Municipal d'Incendis Forestals i Desenvolupament Agrari
Oficina Tècnica de Cartografia i SIG Local

Índex

1. Introducció 3
2. Marc normatiu 3
3. Procediment d'elaboració 4
3.1. Consideracions prèvies 4
3.2. Descripció del procediment 6
3.3. Observacions 7
4. Informació a incorporar al plànol de delimitació 7
4.1. Relació numerada dels elements afectats 8
4.2. Plànol de delimitació 8
4.3. Fases de treball 9

ANNEX I Relació numerada de les urbanitzacions, els nuclis de població, les edificacions i les instal·lacions afectades

ANNEX II Plànol de les urbanitzacions, els nuclis de població, les edificacions i les instal·lacions

1. Introducció

La delimitació és una obligació establerta per l'article 2 de la Llei 5/2003, (de caràcter previ a les obligacions previstes a l'article 3 de l'esmentada Llei) que consisteix en que l'ajuntament ha de determinar, mitjançant plànol de delimitació, les urbanitzacions, els nuclis de població, les edificacions i les instal·lacions situats en terrenys forestals o en la franja de cinc-centes metres que els envolta.

Amb l'aprovació del Reial-Decret 15/2022, d'1 d'agost, es determina que als plànols de delimitació també s'hauran de grafiar les vies d'accés i la localització dels hidrants i punts d'aigua.

L'acte de delimitació té les funcions següents:

- Definir l'àmbit material d'aplicació de la Llei 5/2003 i del Reial-Decret 15/2022.

- Establir les fases d'execució dels treballs encaminats a l'adopció de les mesures de prevenció d'incendis.

Respecte a les urbanitzacions que es troben dins de dos o més termes municipals s'ha d'arribar a l'adopció de convenis interadministratius amb la finalitat de coordinar la delimitació del territori que afecta a cada una (art. 4.6 de la Llei 5/2003).

2. Marc normatiu

- Llei 6/1988, de 30 de març, forestal de Catalunya.
- Decret 64/1995, de 7 de març, pel qual s'estableixen mesures per a la prevenció d'incendis forestals.
- Llei 5/2003, de 22 d'abril, de mesures de prevenció dels incendis forestals en les urbanitzacions, els nuclis de població, les edificacions i les instal·lacions situats en terrenys forestals.

- Decret 123/2005, de 14 de juny, de mesures de prevenció dels incendis forestals en les urbanitzacions sense continuïtat immediata amb la trama urbana.
- Decret 305/2006, de 18 de juliol de 2006, pel qual s'aprova el Reglament de la Llei d'Urbanisme.
- Llei 2/2014, de 27 de gener, de mesures fiscals, administratives, financeres i del sector públic.
- Llei 5/2017, del 28 de març, de mesures fiscals, administratives, financeres i del sector públic. Reial-Decret 15/2022, d'1 d'agost, pel qual s'adopten mesures urgents en matèria d'incendis forestals

3. Procediment d'elaboració

Amb la finalitat de donar compliment a la Llei 5/2003, de 22 d'abril, de mesures de prevenció dels incendis forestals en les urbanitzacions sense continuïtat immediata amb la trama urbana, s'ha realitzat el treball de delimitació, identificació i numeració dels elements afectats per les condicions indicades en aquesta llei. Es consideren elements afectats les urbanitzacions, els nuclis de població, les edificacions i les instal·lacions.

Aquests elements afectats han d'assegurar, entre d'altres, l'existència d'una franja exterior de protecció d'almenys vint-i-cinc metres d'amplada al voltant, lliure de vegetació seca i amb la massa arbòria aclarida que compleixi les característiques que s'estableixin per reglament. En el cas d'edificacions construïdes a partir del 2014, la franja ha de ser de trenta metres d'amplada en lloc de vint-i-cinc metres, segons indica a l'Annex II del *Real Decreto 893/2013, de 15 de noviembre, por el que se aprueba la Directriz básica de planificación de protección civil de emergencia por incendios forestales*.

A més, per a donar resposta al Reial-Decret 15/2022, d'1 d'agost, caldrà incloure als plànols de delimitació les vies d'accés i la localització dels hidrants i punts d'aigua.

El treball realitzat i que es descriu a continuació s'ha basat en aquest marc normatiu.

3.1. Consideracions prèvies

- Per identificar les urbanitzacions s'han utilitzat l'inventari d'urbanitzacions amb dèficit (on se'n disposa) i l'estudi d'urbanitzacions, elaborats per la Diputació de Barcelona (any 2012).

- Per identificar els polígons industrials s'ha utilitzat la Base de Polígons d'Activitat Econòmica, elaborada per la Generalitat de Catalunya (any 2018).

- La resta de nuclis urbans s'han identificat tenint en compte la classificació del sòl del Mapa Urbanístic de Catalunya (MUC), concretament la delimitació del sòl urbà consolidat (SUC), el sòl urbà no consolidat (SNC) i sòl urbanitzable delimitat (SUD), independentment que estigui edificat o no.

- Per identificar les edificacions i instal·lacions s'ha utilitzat l'inventari d'edificis de la Direcció General del Cadastre. S'ha tingut en compte únicament les edificacions que com a ús principal hi consta algun dels següents valors: Residencial, Agrícola, Industrial, Comerç, Serveis Públics i Oficines. Aquests valors corresponen a la codificació definida a l'especificació tècnica del conjunt

de dades "Edificis" que acompanya la Directiva INSPIRE (http://inspire.ec.europa.eu/documents/Data_Specifications/INSPIRE_DataSpecification_BU_v3.0.pdf, Table 2, The classification ofbuildings: Residential, Agriculture, Industrial, Office, Retail, PublicServices).

El nom de les edificacions s'ha obtingut principalment de la base de dades geogràfica d'adreces municipals que els ajuntaments mantenen actualitzada a través de la plataforma SITMUN, i amb la col·laboració de l'ajuntament. Addicionalment, s'ha fet una revisió dels edificis en disseminat que es detecten al topogràfic 1:.5000 o a l'ortofoto 1:5.000 de l'ICGC, desestimant les construccions inferiors a 20 m^2.

- Per identificar la massa forestal s'ha utilitzat una reselecció del mapa de les cobertes del sòl que es consideren forestals, elaborada pel Departament d'Agricultura Ramaderia, Pesca i Alimentació de la Generalitat de Catalunya (any 2009). Concretament, s'han considerat les següents cobertes de vegetació amb possibilitat de tractament dins la franja exterior de protecció:

    - Arbrada amb cabuda coberta > 20 % (codi "asv")
    - Arbrada amb cabuda coberta =< 20 % (codi "aiv")
    - Prats i herbassars (codi "pih")
    - Matollars (codi "mat")

- Per identificar les franges planificades dels projectes redactats prèviament per la Diputació de Barcelona, a través de l'Oficina Tècnica de Prevenció Municipal d'Incendis Forestals i Desenvolupament Agrari, s'han utilitzat les capes d'informació dels projectes executius de franges perimetrals que els ajuntaments van sol·licitar a aquesta Oficina Tècnica.

- Per identificar els vials d'accés s'ha utilitzat el mapa topogràfic corresponent.

- Per identificar els punts d'acumulació d'aigua per a prevenció d'incendis i hidrants, s'han consultat els Plans Municipals de Prevenció d'Incendis Forestals redactats per l'Oficina Tècnica de Prevenció Municipal d'Incendis Forestals i Desenvolupament Agrari, així com altra informació de detall subministrada pels ajuntaments.

- Per identificar els punts d'abastament d'aigua potable s'ha emprat la informació facilitada per l'ajuntament.

- El resultat d'aquest treball es troba consultable en línia a la plataforma SITMUN de la Diputació de Barcelona (https://sitmun.diba.cat), amb accés restringit. És en aquesta plataforma on es poden consultar els elements descrits en el procediment d'elaboració, com són les delimitacions dels elements afectats, les franges de protecció i la vegetació a tractar dins les franges. També s'hi troben diversos llistats dels elements afectats i els plànols de delimitació. A més, es permet la descàrrega de la cartografia en format shape dels elements afectats, les franges exteriors de protecció i la vegetació a tractar.

3.2. Descripció del procediment

El procediment d'elaboració del plànol ha seguit els següents passos:

- **Identificació de les franges planificades**

Primer de tot s'han incorporat les delimitacions i franges perimetrals dels projectes redactats pel PPU (Pla de Prevenció d'Incendis Forestals en Urbanitzacions i nuclis de població) elaborats prèviament per la Diputació de Barcelona, a través de l'Oficina Tècnica de Prevenció Municipal d'Incendis Forestals i Desenvolupament Agrari.

- **Identificació i delimitació dels elements afectats**
  S'han delimitat les zones urbanes: urbanitzacions (sòl urbà o urbanitzable), polígons industrials i nuclis de població. També s'han identificat tots els edificis en disseminat: edificis aïllats i instal·lacions, com poden ser els punts d'aigua bàsics dels PPI, els punts d'abastament d'aigua potable, instal·lacions esportives, industrials, instal·lacions fotovoltaiques, torres de guaita operatives, etc...

  Nota 1: Les urbanitzacions que es troben en sòl no urbà s'han tractat com a edificis en disseminat (cases aïllades).
  Nota 2: Els Punts d'Aigua Bàsics (PAB) obtinguts del PPI municipal s'identifiquen amb la codificació PAB i un nom (paratge).

Per fer-ho s'ha utilitzat la cartografia indicada a l'apartat "Consideracions prèvies".

- **Traçat de la franja exterior de protecció dels elements afectats**
  S'ha calculat una àrea d'influència o buffer a 25 metres de distància de les delimitacions de les zones urbanes i dels edificis en disseminat. En el cas d'elements localitzats a una distància inferior a 50 metres entre ells, s'han agrupat en una mateixa franja.

  En el cas d'edificacions construïdes a partir del 2014, la franja és a 30 metres de distància en lloc de 25 metres.

  Nota: En els nuclis de població i urbanitzacions amb projecte executiu de franja de protecció redactat prèviament per la Diputació de Barcelona a través de l'OTPMIFDA, s'ha incorporat la franja determinada en el projecte executiu.

- **Identificació de les àrees amb vegetació a tractar**
  S'ha realitzat un creuament (intersecció geogràfica) entre les franges i la massa forestal (cartografia indicada a l'apartat "Consideracions prèvies").

  En el cas que no hi hagi vegetació a tractar, es visualitza la franja de delimitació, i apareixen a la relació, amb superfície zero.

  Nota: En els nuclis de població i urbanitzacions amb projecte executiu de franja de protecció redactat prèviament per la Diputació de Barcelona a través de l'OTPMIFDA, no s'inclou la identificació de la vegetació a tractar ja que aquesta està determinada en el projecte executiu.

- **Localització de vials d'accés**
  S'ha obtingut a partir de la cartografia de l'ICGC.

- **Localització d'hidrants i punts d'aigua**
  S'han localitzat els punts d'aigua i hidrants complementaris procedents dels PPI.
- **Obtenció del nom dels elements afectats**
  El nom de les zones urbanes s'obté de la base de polígons i/o urbanitzacions.

El nom de les edificacions aïllades s'obté principalment a partir del creuament amb la base de dades geogràfica d'adreces municipals i amb la col·laboració de l'ajuntament. En el cas de no disposar-ne, es creua amb la base de noms geogràfics de Catalunya i amb la base de serveis/equipaments municipals (en cas de disposar-ne), amb l'objectiu de poder posar nom a l'element afectat.

3.3. Observacions

Els edificis que a cadastre consten com a no funcionals (ruïnós, deteriorat o sense estat) s'inclouen al plànol de delimitació, donat que hi ha edificis que han estat rehabilitats i en conseqüència són objecte de protecció. Aquests edificis es poden identificar tant a nivell gràfic (capa específica) com alfanumèric (columna d'estat a la relació de elements afectats). Tota aquesta informació també és consultable al SITMUN.

4. Informació a incorporar al plànol de delimitació

L'art. 4 del Decret 123/2005 estableix la informació que ha d'incorporar el plànol de delimitació:

- **Una relació numerada** dels elements afectats (urbanitzacions, nuclis de població, edificacions i instal·lacions), amb localització sobre el Mapa comarcal de Catalunya a escala 1:50.000 produïts per l'Institut Cartogràfic i Geològic de Catalunya (ICGC).

- **Un mapa** de detall de les urbanitzacions, edificacions i instal·lacions, amb localització sobre el Mapa de Catalunya a escala 1:5.000, ja sigui en la seva versió en paper, rasteritzada o Base topogràfica de Catalunya 1:5000.

L'art. 4.6. estableix que el contingut del plànol de delimitació **s'ha de tenir en compte** en l'elaboració dels **instruments de planificació urbanística municipal**.

D'altra banda, l'article 1 del Reial Decret 15/2022 determina que el plànol també ha de mostrar els vials d'accés i la localització d'hidrants i punts d'aigua.

4.1. Relació numerada dels elements afectats

La relació numerada de les urbanitzacions, nuclis de població, edificacions i instal·lacions es presenta mitjançant una taula que conté els següents camps d'informació:

- **Codi:** Codificació de l'element afectat

- **Nom:** Nom de l'element afectat, en el cas que se'n disposi

- **Tipus**: Identificació dels tipus dels elements:

  - *Urbanització*: Agregat de parcel·les i edificacions destinades a l'habitatge emplaçat de manera no connexa amb el nucli urbà primigeni i històric

  - *Polígon industrial*: Polígon d'activitat econòmica

  - *Nucli de població:* Agregat d'edificacions destinades a habitatges de caire històric i primigeni, o nuclis urbanitzats de poblacions

- *Masia/Veïnat/Instal·lació:* Edificacions en disseminat, masies, masos o similars i instal·lacions que requereix establir les mesures de prevenció d'incendis forestals, situats de forma dispersa sobre el terreny, amb un ús principalment residencial

- **Superfície estimada de la vegetació a tractar:** És l'àrea estimada de la vegetació potencialment a tractar dins la franja perimetral, distribuïda en funció de les seves diferents tipologies. Es mesura en hectàrees (ha).

- **Edificis amb estat no funcional:** En el cas d'edificacions aïllades (o agrupades en veïnats) amb estat ruïnós o deteriorat (segons cadastre) es marca per a què pugui ser revisat.

A l'**Annex I** s'adjunta la relació numerada d'aquests elements.

4.2. Plànol de delimitació

A l'**Annex II** es presenten els plànols general i de detall dels elements afectats del municipi, amb localització sobre la base topogràfica oficial a escala 1:5.000 de l'ICGC.

Per a més detall, cal consultar el **Sistema d'Informació Territorial Municipal SITMUN** de la Diputació de Barcelona (sitmun.diba.cat), on s'hi troben tant els plànols com els llistats. Allí s'hi poden consultar les franges de cadascun dels elements afectats del municipi (urbanitzacions, polígons industrials, nuclis de població i edificacions / veïnats / instal·lacions), les franges exteriors de protecció i la vegetació a tractar dins la franja, a diferents escales de detall.

Les delimitacions definitives dels elements afectats, així com el traçat de la franja exterior de protecció, poden estar subjectes a modificació mitjançant instruments de planejament municipal o projectes executius de detall aprovats per l'Ajuntament.

4.3. Fases de treball

L'art. 4.3 del Decret 123/2005, de 14 de juny, de mesures de prevenció dels incendis forestals a les urbanitzacions sense continuïtat immediata amb la trama urbana, estableix que el plànol de delimitació ha d'anar acompanyat d'un document en què es determinin les fases d'execució dels treballs que cal efectuar per complir les obligacions establertes en l'article 3 de la Llei 5/2003.

En resposta al que estableix l'esmentat article 4.3 del Decret 123/2005, aquest ajuntament es compromet a realitzar les següents fases de treball:

1. <u>Aprovació del plànol de delimitació</u>

L'art. 4.5. del Decret 123/2005, estableix el següent procediment d'aprovació del plànol de delimitació:

- Elaborar el plànol de delimitació i redactar un document en què es determinin les fases d'execució de les obligacions establertes en l'art. 3 de la Llei 5/2003
- Aprovació inicial pel Ple de l'Ajuntament (opcional)
- Informació pública
- Demanar informe a la Direcció General de Boscos i Gestió del Medi (a través d'EACAT).

- Acord de resolució d'al·legacions i aprovació definitiva
- Acord del ple municipal
- Tramesa al Departament d'Agricultura, Ramaderia, Pesca i Alimentació de la Generalitat de Catalunya. Tramesa també a la Diputació de Barcelona.
- Anunci de l'acord a través del Butlletí Oficial de la Província i el tauler d'anuncis municipal

2. Establiment de les mesures de prevenció de compliment subsidiari

Un cop s'obtingui l'informe favorable de la Generalitat de Catalunya i s'aprovi, a través del Ple municipal, l'expedient del Plànol de delimitació, l'Ajuntament es compromet a:

A. Implantació de les mesures de prevenció

- Per als elements afectats **d'ús residencial**:

L'Ajuntament optarà per una de les següents opcions:

• Incoar l'expedient de requeriment als subjectes obligats segons l'article 4 de la Llei 5/2003 perquè facin efectives les mesures de prevenció *a* (franja exterior de protecció de vint-i-cinc metres d'amplada), *b* (parcel·les lliures de vegetació seca i amb la massa arbòria aclarida) i *e* (mantenir nets de vegetació seca els vials de titularitat privada) establertes a l'esmentada Llei.

Si l'expedient no prospera es recorrerà a l'execució forçosa d'aquestes actuacions tal i com estableix l'art. 4.4 de la Llei 5/2003.

• Fer efectives amb recursos propis les mesures de prevenció a, b i e establertes a l'art. 3 de la Llei 5/2003, mesures que l'esmentada llei atribueix als ajuntaments com a subjectes obligats subsidiaris.

• Sol·licitar, si s'escau, ajut tècnic i econòmic a les diferents administracions per tal de poder fer efectives les opcions anteriors.

- Per als elements afectats d'ús **d'activitat econòmica**:

Incoar l'expedient de requeriment als propietaris de l'explotació de les instal·lacions perquè facin efectives les mesures de prevenció a (franja exterior de protecció de vint-i-cinc metres d'amplada), b (parcel·les lliures de vegetació seca i amb la massa arbòria aclarida) i e (mantenir nets de vegetació seca els vials de titularitat privada) establertes a la Llei 5/2003, atenent que en el seu art. 4 són els primers subjectes obligats.

Si l'expedient no prospera es recorrerà a l'execució forçosa d'aquestes actuacions tal i com estableix l'art. 4.4 de la Llei 5/2003.

B. Manteniment de les mesures de prevenció

Establir mesures per assegurar el futur manteniment de les infraestructures mitjançant l'instrument de finançament que es consideri més oportú.

3. Resta de mesures de prevenció

Les mesures de prevenció d'incendis c i d establertes en l'art. 3 de la Llei 5/2003, que consisteixen en elaborar un pla d'autoprotecció contra incendis forestals, i disposar d'una xarxa d'hidrants homologats per l'extinció d'incendis, corresponen als titulars de les urbanitzacions, nuclis de població, edificacions i instal·lacions dur-les a terme.

L'Ajuntament es compromet a informar als propietaris de les finques de les urbanitzacions, les edificacions i les instal·lacions de les obligacions que aquesta Llei els atribueix i a requerir que procedeixin a la seva execució."

"Annex I – Relació numerada de les urbanitzacions, els nuclis de població, les edificacions i les instal·lacions afectades.

CODI	NOM	TIPUS	SUPERFÍCIE ESTIMADA VEGETACIÓ A TRACTAR (ha)	EDIFICIS EN ESTAT NO FUNCIONAL (segons Cadastre)
N1	Miralpeix	Nucli	0,3034	
N2.1	Manresa	Nucli	2,20469	
N2.2	Manresa	Nucli	10,14074	
N3	Sol i Aire	Nucli	0,37075	
N4	Bellavista	Nucli	0,97199	
N5	Vista Alegre	Nucli	0,28598	
N6	el Xup	Nucli	1,65197	
N7	la Guia	Nucli	0,00	
N8	els Polvorers	Nucli	0,72319	
N9	Sant Pau	Nucli	0,81334	
N10	La Fàbrica Vermella - La Fàbrica Blanca	Nucli	1,79658	
N11	el Guix	Nucli	0,37715	
N12	Viladordis	Nucli	0,16641	
N13	els Comtals	Nucli	0,90692	
N14	Cal Rena	Nucli	0,15055	
P1	Pont Nou I	Polígon industrial	1,93998	
P2	Parc Tecnològic de la Catalunya Central	Polígon industrial	0,61236	
P3	Guix/Parc de bombers de Manresa	Polígon industrial	0,00809	
P4	Els Dolors	Polígon industrial	0,22808	
P5	Els Trullols	Polígon industrial	0,32295	
P6.1	Bufalvent	Polígon industrial	0,21876	
P6.2	Bufalvent	Polígon industrial	8,1589	
P7.1	Els Comtals II	Polígon industrial	1,07667	
P7.2	Els Comtals II	Polígon industrial	1,74743	
P8	Els Comtals I	Polígon industrial	0,39152	
1	Cal Cinto	Masia / Veïnat / Instal·lació	0,00	
2	Les Oliveres/Cal Sevillano/Granja Cantó/Casa Moreno/l'Alzina/Cal Giralt/Cal Macari/Cal Quim/Ca l'Oliva/Cal Santiago/Dog Educat SL/el Poal/Caseta de la Font/Camí de Santpedor/Riera del Poal	Masia / Veïnat / Instal·lació	0,69984	X
3	Cal Pintor/Ca n'Altimires	Masia / Veïnat / Instal·lació	0,00	

4	Mas Terrós	Masia / Veïnat / Instal·lació	0,00	
7	Cal Molina	Masia / Veïnat / Instal·lació	0,00	
9	Cal Carrió	Masia / Veïnat / Instal·lació	0,00	
10	Cal Casó Nou	Masia / Veïnat / Instal·lació	0,00	
11	Granja Pujol	Masia / Veïnat / Instal·lació	0,00	
12	Cal Ti	Masia / Veïnat / Instal·lació	0,00551	
13	Cal Codony	Masia / Veïnat / Instal·lació	0,00	X
14	Cal Corrons/Mas Rossinyol/Ca la Rossa/el Mas Terrós/Torre de Can Falcó	Masia / Veïnat / Instal·lació	0,00	
15	Ca la Rossa/Granja Troy/Cal	Masia / Veïnat /	0,07925	X

	Collell/Granja Pujol/la Molinera	Instal·lació		
16	Cal Bastardes	Masia / Veïnat / Instal·lació	0,00	
17	Granja Troy/el Frare Vell/el Frare Nou/Cal Fontfiguera/Cal Cuques/Granja Santacreu/Cal Santacreu/el Mas Terrós	Masia / Veïnat / Instal·lació	0,00	X
18	Can Cardona/Torre de l'Om/Cal Valentí/Cal Taverner/Cal Boïgues/Santa Susanna/Ca l'Amàlia/Cal Tonic/Cal Roviralta/Ca l'Oliva/Ca l'Avet/Cal Pasi/Cal Montero/Granja Casanoves/Torre de Can Falcó/Ca l'Hugu	Masia / Veïnat / Instal·lació	0,55347	X
24	Torre del Vinyes	Masia / Veïnat / Instal·lació	0,00756	
25	Ca la Rodona/Cal Sant Antoni/Cal Blas/Can Font/Cal Gasparó/Cal Canet/Cal Gamisans/Can Cebrià/Cal González II/Cal González III/Camp de futbol Club Gimnàstic Manresa/Cal Pérez	Masia / Veïnat / Instal·lació	0,33886	
26	Cal Tàssies/el Poal	Masia / Veïnat / Instal·lació	0,00	
27	Casa del Daura	Masia / Veïnat / Instal·lació	0,00	
28	Parc de l'Agulla	Masia / Veïnat / Instal·lació	0,05809	
29	el Colomer/Cal Sant/Cal Grau Sala	Masia / Veïnat / Instal·lació	0,00	
30	Cal Freixenet II/el Masnou/Cal Sagués/Cal Torrents/el Masnou II/el Masnou III/Casa Pasqüets/Cal Freixenet	Masia / Veïnat / Instal·lació	0,0559	
31	Ca la Filomena	Masia / Veïnat / Instal·lació	0,01905	
34	Cal Serra	Masia / Veïnat / Instal·lació	0,00	
35	Cal Cerdans/Cal Garrrigós/Can Ponte/Ca l'Hernández Montero/Casa del Guix	Masia / Veïnat / Instal·lació	0,00	

36	Torre Jordana/Ca l'Arderiu/Ca l'Ermitanet/Cal Ballarà/Cal Serramalera/Cal Joncadella/Cal Jepet/Cal Pia/Cal Plans/les Corts/Camí dels Tovots	Masia / Veïnat / Instal·lació	0,62256	
37	Ca l'Estrada/Cal Camps	Masia / Veïnat / Instal·lació	0,00	
44	Cal Turó/Ca l'Antolín	Masia / Veïnat / Instal·lació	0,26001	
45	Cal Codina/Uniplant Garden Center	Masia / Veïnat / Instal·lació	0,00	
46	el Pla de Llorenç/el Joncar	Masia / Veïnat / Instal·lació	0,00	
51	Cal Solanes/Cal Colldeforns/Cal R. Vila/la Font del Queló/el Mas d'en Pla	Masia / Veïnat / Instal·lació	0,00	
53	Cal Miró/Cal Garcia/Cal Cano	Masia / Veïnat / Instal·lació	0,03571	
59	Cal Navarro	Masia / Veïnat / Instal·lació	0,00	
60	Granja Perramon/El Casó de Dalt	Masia / Veïnat / Instal·lació	0,00	X
62	Granja Pic	Masia / Veïnat / Instal·lació	0,16664	

63	la Caseta	Masia / Veïnat / Instal·lació	0,00	
64	Cal Vilardaga/Cal Torres/Cal Peiron/Cal Pérez/Cal Méndez/Casa Grima/el Poal	Masia / Veïnat / Instal·lació	0,18369	X
65	la Finca/Cal Vilalta/Cal Querol/Ca l'Armengou/el Poal	Masia / Veïnat / Instal·lació	0,11848	
66	Cal Set Renes/Manresa	Masia / Veïnat / Instal·lació	0,23076	X
67	Ca l'Andreu/Cal Rubís	Masia / Veïnat / Instal·lació	0,11112	
68	Cal Ferrer	Masia / Veïnat / Instal·lació	0,00	
69	Cal Casó	Masia / Veïnat / Instal·lació	0,00	
73	Cal Pujol	Masia / Veïnat / Instal·lació	0,00	
75	Casa Barquets/Cal Bola/Cal Vidal/l'Hostal de l'Arpa/Cal Climent	Masia / Veïnat / Instal·lació	0,00382	X
77	Cal Ferrer Maçana	Masia / Veïnat / Instal·lació	0,00	
80	Casa Albertí/Torre Cases/Cal Pla/el Colomer	Masia / Veïnat / Instal·lació	0,00	
84	Ca l'Agustí/Llac de l'Agulla	Masia / Veïnat / Instal·lació	0,00	
85	Casa Cots	Masia / Veïnat / Instal·lació	0,00	
86	Ca l'Artés/Torre de la Llacera/Cal Secundí/Cal Miquel/El Guix/el Guix	Masia / Veïnat / Instal·lació	0,00054	
88	Cal Planes/Cal Guix	Masia / Veïnat / Instal·lació	0,00	X
89	Cal Closa	Masia / Veïnat / Instal·lació	0,00	
91	Cal Planell/el Joncar	Masia / Veïnat / Instal·lació	0,00	
92	Ca la Sofia/Torre Busquets/Jardí-net Centre/Maixanet/les Corts	Masia / Veïnat / Instal·lació	0,00858	

93	Cal Costa/Cal Nest	Masia / Veïnat / Instal·lació	0,00	
95	Cal Llop/Manresa	Masia / Veïnat / Instal·lació	0,16152	
96	Ca l'Oliveres	Masia / Veïnat / Instal·lació	0,02459	X
97	Torre Gual	Masia / Veïnat / Instal·lació	0,00	
98	Cal Brunat/Cal Valentí/Cal Castel	Masia / Veïnat / Instal·lació	0,30983	
100	Ca l'Espona/Cal Sabata/Torre de l'Espona/Cases del Camí del Magnesi/Cal Serrano-Flores/Cases del Camí del Magnesi II	Masia / Veïnat / Instal·lació	0,76419	
102	Cal Bardia/Torre Pruners/Torre Morros/Torre Alcañiz/Granja Vica/Ca l'Albert/Ca l'Albert II/Cal Bardia II/Cal Bardia III/Vil·la Lola/Cal Cardona/Cal Carrió	Masia / Veïnat / Instal·lació	0,69081	
104	Ca n'Oliveres/Cal Serra	Masia / Veïnat / Instal·lació	0,20273	
106	Cal Forn	Masia / Veïnat / Instal·lació	0,00	
107	Cal Traper	Masia / Veïnat / Instal·lació	0,01932	
108	Cal Nasi/Cal Lluís	Masia / Veïnat / Instal·lació	0,00	
110	Cal Teula/Cal Ton	Masia / Veïnat / Instal·lació	0,21562	

111	Cal Ramonet/Ca l'Arrufat	Masia / Veïnat / Instal·lació	0,41791	
113	Granja Montserrat/Cal Castany/Mas Corrons	Masia / Veïnat / Instal·lació	0,00	
114	Torre Oliva/Cal Rona	Masia / Veïnat / Instal·lació	0,00	
115	Cal Minguet/Granges del Rossell/Ca l'Oliveres	Masia / Veïnat / Instal·lació	0,98598	X
116	Els Corrons	Masia / Veïnat / Instal·lació	0,17175	
117	Cal Pere/Cal Joan	Masia / Veïnat / Instal·lació	0,00	
118	Cal Gibert	Masia / Veïnat / Instal·lació	0,15993	
119	Cal Taleca/Cal Martí/Cal Taleca IV/Cal Taleca V/Cal Serrano/Cal Vinyals/Cases del Guitard/Cal Tit/Cal Taleca II/Cal Taleca III/Cal Vallès/Ca la Matilde/Cal Taleca VI	Masia / Veïnat / Instal·lació	2,48322	
120	Cal Parrot	Masia / Veïnat / Instal·lació	0,00	
121	Torre de Santa Caterina	Masia / Veïnat / Instal·lació	0,14041	
122	La Guia	Masia / Veïnat / Instal·lació	0,13629	
123	el Figuetaire	Masia / Veïnat / Instal·lació	0,27567	
124	Cal Gravat/Cal Trullars/Cal Pérez/Cal Rivera/Bufalvent	Masia / Veïnat / Instal·lació	0,36599	
126	Cal Bernat	Masia / Veïnat / Instal·lació	0,00	

127	Cal Tort/Cal Jiménez/Séquia de Manresa/Cal Bernat	Masia / Veïnat / Instal·lació	0,6546	
128	les Arnaules	Masia / Veïnat / Instal·lació	0,34053	
129	Cal Torrent/Cal Graells/Cal Jiménez/Ca l'Ureña/Cal Sotelo/Edifici Ajuntament de Manresa/Cal Genescà	Masia / Veïnat / Instal·lació	0,4465	X
132	Cal Serra	Masia / Veïnat / Instal·lació	0,31742	
134	Cal sastre	Masia / Veïnat / Instal·lació	0,00	
135	La Masia Nova	Masia / Veïnat / Instal·lació	0,09792	
136	Cal Mensa	Masia / Veïnat / Instal·lació	1,34289	
137	El Monistrolà	Masia / Veïnat / Instal·lació	0,00001	
138	Cal Cisteller	Masia / Veïnat / Instal·lació	0,63721	
139	Cal Gasparó/Cal Peó/Cal Taló/Raval del Monistrolà	Masia / Veïnat / Instal·lació	0,12885	
140	Ca l'Estevet	Masia / Veïnat / Instal·lació	0,00	
141	Torre d'en Vives/Depuradora de Manresa	Masia / Veïnat / Instal·lació	1,79446	
143	Cal Poc Oli Vell/Cal Poc Oli Vell II	Masia / Veïnat / Instal·lació	0,13387	
144	Cal Sort/Supermercat àrea servei C-55 km 24.9	Masia / Veïnat / Instal·lació	0,16008	
145	Ca l'Agneta/Cal Frare/Cal Frare II	Masia / Veïnat / Instal·lació	0,08414	
146	Cal Torrents	Masia / Veïnat / Instal·lació	0,33997	

148	Dipòsit controlat del Bages/Parc Ambiental Bufalvent	Masia / Veïnat / Instal·lació	4,0925	
149	Torre Puigpiquer/Granja Jou	Masia / Veïnat / Instal·lació	0,53674	
150	El Grau/Casa Nova del Grau	Masia / Veïnat / Instal·lació	0,04129	
151	Cal Perdiu/Cal Capdevila	Masia / Veïnat / Instal·lació	0,00	
152	Ca la Matilde/Cal Truncalla	Masia / Veïnat / Instal·lació	0,00	
153	Cal Bosc/Cal Calafell/Cal Xeira/Cal Mingo/Cal Garcia/Cal Minguet/Cal Serra/Casa Nova del Llac/Casa Nova del Llac II/Cal Perdiu/Viver Serra	Masia / Veïnat / Instal·lació	0,55144	
154	Cal Foradada/Torre Rosa/Cal Junyent/Cal Prat/El Grau/el Grau/Zona d'acampades Emili Freixa/El Polígon del Grau	Masia / Veïnat / Instal·lació	0,41385	X
156	Cal Ribes	Masia / Veïnat / Instal·lació	0,00	
163	Torre Grifell	Masia / Veïnat / Instal·lació	0,00	
164	Cal Pep/Ca l'Oriol	Masia / Veïnat / Instal·lació	0,54108	
166	Casa de les Hortes	Masia / Veïnat / Instal·lació	0,19491	X

167	Granja de l'Enric	Masia / Veïnat / Instal·lació	0,86904	
168	Cal Canyelles	Masia / Veïnat / Instal·lació	0,00	
169	Cal Feixó/Ca l'Ustrell	Masia / Veïnat / Instal·lació	0,11152	
170	Les Marcetes	Masia / Veïnat / Instal·lació	0,47261	
171	Central hidroelèctrica de les Marcetes	Masia / Veïnat / Instal·lació	0,35035	
174	Cal Llordella/Cal Joan/El regadiu de Viladordis a l'entorn de Cal Llordella	Masia / Veïnat / Instal·lació	0,16986	
179	Cal Pere Serra/Viladordis	Masia / Veïnat / Instal·lació	0,00	
181	Cal Monistrolà	Masia / Veïnat / Instal·lació	0,2212	X
182	l'Angle	Masia / Veïnat / Instal·lació	0,22752	
183	Depuradora del Pont de Vilomara	Masia / Veïnat / Instal·lació	0,82886	
184	Granja de l'Esquius	Masia / Veïnat / Instal·lació	0,18251	
185	La Morera	Masia / Veïnat / Instal·lació	0,48421	
186	Torre del Junyent	Masia / Veïnat / Instal·lació	0,44749	
187	Cal Balcells de Dalt	Masia / Veïnat / Instal·lació	0,00	X
188	El Massot	Masia / Veïnat / Instal·lació	0,00127	
189	la Torre del Riera/el Mas d'en Pla	Masia / Veïnat / Instal·lació	0,21498	
190	Collbaix	Masia / Veïnat / Instal·lació	0,2784	
191	la Pallereta/Cal Bon Retir/Torre Vilar/Cal Font/Cal Soler/Cal Peó	Masia / Veïnat / Instal·lació	1,32856	X
192	El Molí	Masia / Veïnat / Instal·lació	0,25497	

194	Cal Fernando	Masia / Veïnat / Instal·lació	0,0252	
197	Cal Cases	Masia / Veïnat / Instal·lació	0,79451	
198	Ca la Pipa	Masia / Veïnat / Instal·lació	0,18627	X
199	Cal Borràs/Casa Roca	Masia / Veïnat / Instal·lació	0,04466	
201	Casa Santlleïr/Casa Santlleïr II/Pont Nou I	Masia / Veïnat / Instal·lació	0,03612	
202	Cal Catllar	Masia / Veïnat / Instal·lació	0,25555	
204	Cal Cuques	Masia / Veïnat / Instal·lació	0,10512	
205	Torre del Lluvià	Masia / Veïnat / Instal·lació	0,00	
206	La Torre dels Pardals/Cal Gamisans/Cal Guixes/Granja Aureta	Masia / Veïnat / Instal·lació	0,54986	X
208	Can Palomes	Masia / Veïnat / Instal·lació	0,00	
209	Cal Celdoni/Cal Saperes	Masia / Veïnat / Instal·lació	0,3122	
210	Cal Lluís	Masia / Veïnat / Instal·lació	0,00	

211	Cal Tano Vell/Cal Paulí	Masia / Veïnat / Instal·lació	0,00	
212	Cal Taverner/Plaques solars fotovoltaiques	Masia / Veïnat / Instal·lació	0,19772	
213	Ca l'Estevet	Masia / Veïnat / Instal·lació	0,00	
214	Cal Magdalena/Cal Magdaleno	Masia / Veïnat / Instal·lació	0,00	
215	Cal Marc	Masia / Veïnat / Instal·lació	0,15497	
216	Masia Blanca	Masia / Veïnat / Instal·lació	0,1805	
217	Cal Nasi/Cal Carboner/Ca la Florentina	Masia / Veïnat / Instal·lació	0,00	X
220	Cal Tano Nou	Masia / Veïnat / Instal·lació	0,00	
221	Cal Cabanes	Masia / Veïnat / Instal·lació	0,00	X
222	Cal Santpare	Masia / Veïnat / Instal·lació	0,00	
224	Cal Ferrer/Cal Fuster/Cal Fèlix de la Mina/Manresa	Masia / Veïnat / Instal·lació	0,00417	X
225	Vil·la Carme	Masia / Veïnat / Instal·lació	0,00	
226	Club de tennis Tres Sets de Manresa/Ca la Maria	Masia / Veïnat / Instal·lació	0,00	
227	Ca l'Enricoi/Ca l'Enricoi II	Masia / Veïnat / Instal·lació	0,09765	
228	Cal Vicenç	Masia / Veïnat / Instal·lació	0,2788	
229	el Xup III/El Xup	Masia / Veïnat / Instal·lació	0,14106	
230	Celler Cooperatiu de Salelles/la Ferreria	Masia / Veïnat / Instal·lació	0,16636	
231	Cal Valentí	Masia / Veïnat / Instal·lació	0,16903	
232	Les Farreras	Masia / Veïnat / Instal·lació	0,95677	X
233	Cal Salvador/Cal Celoni/Granja Hug/Ca l'Oleguer/Ca la Joaquima/Cal Joan/Ca l'Esteve/Cal Jaume/Cal Tomàs/Cal Ribalta/les	Masia / Veïnat / Instal·lació	1,37113	X

	Escoles/Cal Ramon/Cal Nestet/Cal Vendrell/Cal Plantat/Ca la Pubilla/Ca la Ramona			
235	Cal Minguet/Mas Portell/Central elèctrica La Catalana/Cal Seuba/la Catalana/Santa Caterina	Masia / Veïnat / Instal·lació	0,2244	X
241	Cal Miquel/Camp del Bou	Masia / Veïnat / Instal·lació	0,17882	
254	Torre Bóta	Masia / Veïnat / Instal·lació	0,34813	
256	Cal Biosca	Masia / Veïnat / Instal·lació	0,27387	
259	Cal Fumendiz	Masia / Veïnat / Instal·lació	0,00	X
264	Casa de la Creu/Cal Daniel	Masia / Veïnat / Instal·lació	0,11228	
266	El Puig/Cal Daniel	Masia / Veïnat / Instal·lació	0,00	

267	Masia Vella	Masia / Veïnat / Instal·lació	0,265	
268	Cal Torrents	Masia / Veïnat / Instal·lació	0,05773	
269	El Setó/Torre Magolla	Masia / Veïnat / Instal·lació	0,00	
270	Cal Xic	Masia / Veïnat / Instal·lació	0,00	
271	Torre Llanes	Masia / Veïnat / Instal·lació	0,11251	
272	Torre Vallès	Masia / Veïnat / Instal·lació	0,39669	
275	Cal Ribalta/Cal Ribalta II	Masia / Veïnat / Instal·lació	0,01507	
276	Cal Ton de l'Aigua	Masia / Veïnat / Instal·lació	0,00	
277	el Casinet/el Casinet II	Masia / Veïnat / Instal·lació	0,24735	
278	Cal Garcia	Masia / Veïnat / Instal·lació	0,13684	
281	la Talaia/Torre del Vinyes	Masia / Veïnat / Instal·lació	0,34916	
287	Cal Llobet	Masia / Veïnat / Instal·lació	0,0172	
289	Cases Garriga/Cal Miquel	Masia / Veïnat / Instal·lació	0,00	
290	Cal Careta	Masia / Veïnat / Instal·lació	0,46399	X
291	Cal Vilaseca	Masia / Veïnat / Instal·lació	0,16637	
292	Escola Agrària de Manresa/Protectora d'Animals de Manresa-Aixopluc	Masia / Veïnat / Instal·lació	0,42047	
293	Cal Cardona	Masia / Veïnat / Instal·lació	0,04505	
295	Ca l'Huguet	Masia / Veïnat / Instal·lació	0,00	
298	Cal Misèries	Masia / Veïnat / Instal·lació	0,23422	
300	Ca l'Oliveres	Masia / Veïnat / Instal·lació	0,0228	
301	Can Prat	Masia / Veïnat / Instal·lació	0,30462	X
305	el Masot	Masia / Veïnat / Instal·lació	0,00992	
306	Cal Cigarret	Masia / Veïnat / Instal·lació	0,00	

307	Cal Sobirana	Masia / Veïnat / Instal·lació	0,15088	X
308	el Collet de la Mostela	Masia / Veïnat / Instal·lació	0,3765	
309	Cal Gómez	Masia / Veïnat / Instal·lació	0,18393	
310	Cal Valero	Masia / Veïnat / Instal·lació	0,11899	
311	Cal Ricard	Masia / Veïnat / Instal·lació	0,11599	
312	Cal Romero	Masia / Veïnat / Instal·lació	0,00	
313	Cal Senado	Masia / Veïnat / Instal·lació	0,176	X

314	Cal Serafí	Masia / Veïnat / Instal·lació	0,15771	X
316	Cal Sotelo	Masia / Veïnat / Instal·lació	0,07034	X
323	Cal González/Vil·la Remedios/Cal Vidal/Cal Racero/Pisos de Sant Pau/Manresa/Aqüeducte de la Font dels Llops/Torrent de la Font dels Llops/Barranc dels Llops/Bassa de Sant Pau	Masia / Veïnat / Instal·lació	3,08637	X
327	Casa Sancho/Est.Manresa/Vivendes de la Renfe	Masia / Veïnat / Instal·lació	0,34333	
334	Antigues Escoles de la Salut/Antigues Escoles de la Salut II/Àrea recreativa Mare de Déu de la Salut/Mare de Déu de la Salut	Masia / Veïnat / Instal·lació	0,11397	
335	Cal Casajoana	Masia / Veïnat / Instal·lació	0,3525	
339	Casa Costafreda/el Masnou	Masia / Veïnat / Instal·lació	0,00	X
350	Cal Millets/Cal Cardona/Cal Refino/Santacreu Floristeria/Manresa/Fàbrica Borràs	Masia / Veïnat / Instal·lació	0,13669	
358	Ca l'Ortiz/el Poal	Masia / Veïnat / Instal·lació	0,06204	
359	Cal Tí	Masia / Veïnat / Instal·lació	0,00	
366	Cal Núñez/Ca l'Agapito	Masia / Veïnat / Instal·lació	0,13987	
369	Ca l'Esteban/Cal Perdiu	Masia / Veïnat / Instal·lació	0,00	
378	Cal Massa	Masia / Veïnat / Instal·lació	0,11417	
379	Cal Pruners	Masia / Veïnat / Instal·lació	0,18091	X
387	Casa Garriga/Casa Martínez/Miralpeix	Masia / Veïnat / Instal·lació	0,53198	
398	Cal Sáez/Camí de la Torre de Santa Caterina	Masia / Veïnat / Instal·lació	0,01649	
399	Can Pineda	Masia / Veïnat / Instal·lació	0,16847	
400	Casa de les VInyes de Collbaix/El Masot	Masia / Veïnat / Instal·lació	0,0773	
401	Casa del Turó de la Mostela	Masia / Veïnat / Instal·lació	0,16707	X
405	Torre Rocatinyosa	Masia / Veïnat / Instal·lació	0,22207	
409	L'Espinal/El Polígon del Grau	Masia / Veïnat / Instal·lació	0,00	
415	Ca l'Esteve/Cal Trasserra	Masia / Veïnat / Instal·lació	0,00	

418	Cal Joan Teula/Cal Teula	Masia / Veïnat / Instal·lació	0,33419	X
421	Cal Puig	Masia / Veïnat / Instal·lació	0,20103	
423	Cal Pinyot	Masia / Veïnat / Instal·lació	0,48012	
427	Granja de Rosales	Masia / Veïnat / Instal·lació	0,76817	X
430	Cal Cardona	Masia / Veïnat / Instal·lació	0,15713	X

431	Cal Monistrolà	Masia / Veïnat / Instal·lació	0,14582	
433	Casa Riba/Ronda exterior de Manresa. C55, km27	Masia / Veïnat / Instal·lació	0,23956	
434	Cal Davant	Masia / Veïnat / Instal·lació	0,048	
437	Cal Jaume/el Poal	Masia / Veïnat / Instal·lació	0,00	
438	Granja Solà/la Guia	Masia / Veïnat / Instal·lació	0,461	X
456	Cal Barber	Masia / Veïnat / Instal·lació	0,00	X
459	Cal Roc	Masia / Veïnat / Instal·lació	0,14587	
460	Cal Bellés	Masia / Veïnat / Instal·lació	0,25717	
461	Miralpeix	Masia / Veïnat / Instal·lació	0,01557	
463	Cal Mestres	Masia / Veïnat / Instal·lació	0,00	
475	El Polígon del Grau	Masia / Veïnat / Instal·lació	0,14006	
501	el Joncar	Masia / Veïnat / Instal·lació	0,00	
514	Cal Barba/els Tovots	Masia / Veïnat / Instal·lació	0,02427	
517	Camp de futbols Les Corts/les Corts	Masia / Veïnat / Instal·lació	0,12873	
526	les Corts	Masia / Veïnat / Instal·lació	0,00	
532	Torrent del Grau	Masia / Veïnat / Instal·lació	0,00	
538	el Joncar	Masia / Veïnat / Instal·lació	0,00	
552	El Suanya	Masia / Veïnat / Instal·lació	0,41449	
579	Cal Garcia	Masia / Veïnat / Instal·lació	0,00	
601	Viladordis	Masia / Veïnat / Instal·lació	0,00	
608	Cal Perdiu	Masia / Veïnat / Instal·lació	0,00	
609	Cal Perdiu	Masia / Veïnat / Instal·lació	0,00	
634	l'Angle	Masia / Veïnat / Instal·lació	0,00	
635	Bellavista/Sol i Aire	Masia / Veïnat / Instal·lació	0,66564	X
639	Pont Nou I	Masia / Veïnat / Instal·lació	0,00	
640	Sol i Aire	Masia / Veïnat / Instal·lació	0,00493	
641	Manresa	Masia / Veïnat / Instal·lació	0,57537	
642	Estació de gas Manresa	Masia / Veïnat / Instal·lació	0,00	X

667	Bellavista	Masia / Veïnat / Instal·lació	0,00	
668	el Tossal	Masia / Veïnat / Instal·lació	0,00	X

669	Sol i Aire	Masia / Veïnat / Instal·lació	0,32805	
673	Bellavista	Masia / Veïnat / Instal·lació	0,20646	
677	Cal Fuster	Masia / Veïnat / Instal·lació	0,00	
679	Cal Santpare	Masia / Veïnat / Instal·lació	0,00	
680	el Tossal	Masia / Veïnat / Instal·lació	0,00	X
699	Les Farreras	Masia / Veïnat / Instal·lació	0,45184	
700	Plans del Suenya	Masia / Veïnat / Instal·lació	0,23272	
710	la Talaia	Masia / Veïnat / Instal·lació	0,00	
714	la Talaia	Masia / Veïnat / Instal·lació	0,04942	
720	Clot dels Anglesos	Masia / Veïnat / Instal·lació	0,21639	
721	la Talaia	Masia / Veïnat / Instal·lació	0,00	
726	el Poal	Masia / Veïnat / Instal·lació	0,00	
736	el Poal	Masia / Veïnat / Instal·lació	0,00	
737	el Poal	Masia / Veïnat / Instal·lació	0,00	
750	la Talaia	Masia / Veïnat / Instal·lació	0,01241	
761	el Poal	Masia / Veïnat / Instal·lació	0,05503	
762	el Poal	Masia / Veïnat / Instal·lació	0,03169	
763	el Poal	Masia / Veïnat / Instal·lació	0,00	
768	el Poal	Masia / Veïnat / Instal·lació	0,00	
787	el Mas Terrós	Masia / Veïnat / Instal·lació	0,00	
816	Camí de Santpedor/Riera del Poal	Masia / Veïnat / Instal·lació	0,19531	
838	el Poal	Masia / Veïnat / Instal·lació	0,00257	
882	Torre del Vinyes	Masia / Veïnat / Instal·lació	0,09377	
935	Camí de Santpedor	Masia / Veïnat / Instal·lació	0,00	
976	Cal Torres Camprubi	Masia / Veïnat / Instal·lació	0,02144	
1080	Plans del Cuques	Masia / Veïnat / Instal·lació	0,0005	
1084	Camí de Suanya-Pont de Cal Móra	Masia / Veïnat / Instal·lació	0,00	
1091	Turó de la Mostela	Masia / Veïnat / Instal·lació	0,05196	
1092	Turó de la Mostela	Masia / Veïnat / Instal·lació	0,31918	
1094	Turó de la Mostela	Masia / Veïnat / Instal·lació	0,00023	
1095	BOSCAT Federació Catalana d'Associacions de Propietaris Forestals/PAB Pla de la Mina	Masia / Veïnat / Instal·lació	0,26737	

1099	la Camareta	Masia / Veïnat / Instal·lació	0,00	
1112	Bosc de la Morera	Masia / Veïnat / Instal·lació	0,27103	
1129	Sol i Aire	Masia / Veïnat / Instal·lació	0,11175	
1148	el Mas Terrós	Masia / Veïnat / Instal·lació	0,00	
1152	el Mas Terrós	Masia / Veïnat / Instal·lació	0,00	
1171	Collet de la Mostela	Masia / Veïnat / Instal·lació	0,17518	
1180	Pla de la Mina	Masia / Veïnat / Instal·lació	0,00481	X
1186	Pla de la Mina	Masia / Veïnat / Instal·lació	0,10097	
1188	Pi del Palillo	Masia / Veïnat / Instal·lació	0,11028	
1189	Tros del Ribó	Masia / Veïnat / Instal·lació	0,02458	
1190	Finca Els Balcells	Masia / Veïnat / Instal·lació	0,00349	
1191	Serra d'Ardevol	Masia / Veïnat / Instal·lació	0,22066	
1192	Pla de la Mina	Masia / Veïnat / Instal·lació	0,00442	
1194	Serra de l'Ardèvol	Masia / Veïnat / Instal·lació	0,23047	
1207	Vinya del Genís	Masia / Veïnat / Instal·lació	0,19543	
1222	Torre del Junyent	Masia / Veïnat / Instal·lació	0,20394	
1233	Plans de la Torre de Lluvià	Masia / Veïnat / Instal·lació	0,00155	
1241	el Mas d'en Pla	Masia / Veïnat / Instal·lació	0,00	
1243	el Mas d'en Pla	Masia / Veïnat / Instal·lació	0,065	
1262	el Mas d'en Pla	Masia / Veïnat / Instal·lació	0,00	
1263	el Mas d'en Pla	Masia / Veïnat / Instal·lació	0,00	
1267	Cal Fernando	Masia / Veïnat / Instal·lació	0,00	
1272	el Mas d'en Pla	Masia / Veïnat / Instal·lació	0,07677	
1276	el Mas d'en Pla	Masia / Veïnat / Instal·lació	0,00	
1277	el Mas d'en Pla	Masia / Veïnat / Instal·lació	0,00	
1279	el Mas d'en Pla	Masia / Veïnat / Instal·lació	0,00	
1288	el Mas d'en Pla	Masia / Veïnat / Instal·lació	0,13759	
1290	el Mas d'en Pla	Masia / Veïnat / Instal·lació	0,00	
1306	Torre de Can FalcóTorre de Can Falcó	Masia / Veïnat / Instal·lació	0,00	
1316	el Mas d'en Pla	Masia / Veïnat / Instal·lació	0,00	
1325	el Mas Terrós	Masia / Veïnat / Instal·lació	0,03755	
1343	Cal Bastardes	Masia / Veïnat / Instal·lació	0,00	

1347	Granja Pic	Masia / Veïnat / Instal·lació	0,00	X
1358	el Poal	Masia / Veïnat / Instal·lació	0,00	
1367	Miralpeix/Estació de servei C-37z, km 95	Masia / Veïnat / Instal·lació	0,49734	
1370	el Canyet	Masia / Veïnat / Instal·lació	0,00	X
1371	el Poal	Masia / Veïnat / Instal·lació	0,00	
1373	el Poal	Masia / Veïnat / Instal·lació	0,00	
1380	la Font del Queló	Masia / Veïnat / Instal·lació	0,00	
1395	Els Comtals I	Masia / Veïnat / Instal·lació	0,05251	
1396	els Paperers	Masia / Veïnat / Instal·lació	0,24194	
1398	el Penjat	Masia / Veïnat / Instal·lació	0,18923	
1399	BV-1225b. Pont Manresa	Masia / Veïnat / Instal·lació	0,17287	
1402	la Travessa	Masia / Veïnat / Instal·lació	0,00	
1422	Plàtans de Viladordis	Masia / Veïnat / Instal·lació	0,00	
1424	Viladordis	Masia / Veïnat / Instal·lació	0,00	
1425	Cal Canyelles	Masia / Veïnat / Instal·lació	0,01406	
1427	Can Vallès	Masia / Veïnat / Instal·lació	0,03909	
1428	les Comelles	Masia / Veïnat / Instal·lació	0,08285	
1429	Granja de l'Enric	Masia / Veïnat / Instal·lació	0,28839	
1437	Mas Oller	Masia / Veïnat / Instal·lació	0,06498	
1438	Viladordis	Masia / Veïnat / Instal·lació	0,00	X
1440	Oller del Mas	Masia / Veïnat / Instal·lació	0,20593	
1441	Viladordis	Masia / Veïnat / Instal·lació	0,00	
1444	Viladordis	Masia / Veïnat / Instal·lació	0,07708	X
1448	Viladordis	Masia / Veïnat / Instal·lació	0,00	
1452	el Mas d'en Roca	Masia / Veïnat / Instal·lació	0,00	
1459	els Corrons	Masia / Veïnat / Instal·lació	0,13324	X
1461	Ca l'Estevet	Masia / Veïnat / Instal·lació	0,09658	
1463	Escola Agrària de Manresa	Masia / Veïnat / Instal·lació	0,01125	
1468	el Mas d'en Roca	Masia / Veïnat / Instal·lació	0,00	
1469	el Mas d'en Roca	Masia / Veïnat / Instal·lació	0,00	
1470	les Arnaules	Masia / Veïnat / Instal·lació	0,2733	

1473	la Fàbrica Blanca	Masia / Veïnat / Instal·lació	0,14627	
1474	els Polvorers	Masia / Veïnat / Instal·lació	0,15505	
1475	els Polvorers	Masia / Veïnat / Instal·lació	0,14388	
1476	els Polvorers	Masia / Veïnat / Instal·lació	0,09245	
1481	els Paperers	Masia / Veïnat / Instal·lació	0,14325	
1482	Cal Climent	Masia / Veïnat / Instal·lació	0,16115	
1483	Cal Poc Oli Vell	Masia / Veïnat / Instal·lació	0,26455	
1495	Càmping de l'Oller del Mas/Pitch & Putt Oller del Mas/Les Cabanes de l'Oller/Yeguada Tres reinas, SL. (Hípica Oller del Mas)	Masia / Veïnat / Instal·lació	1,91444	
1496	Mas de l'Oller	Masia / Veïnat / Instal·lació	0,00	
1511	les Marcetes	Masia / Veïnat / Instal·lació	0,17482	
1513	Parc Ambiental Bufalvent	Masia / Veïnat / Instal·lació	0,32789	
1515	Instal·lacions de plaques solars/Planta de compostatge del Bages	Masia / Veïnat / Instal·lació	1,86402	
1521	Residus del Bages - Centre de reciclatge/els Polvorers	Masia / Veïnat / Instal·lació	0,44625	
1526	Sant Pau	Masia / Veïnat / Instal·lació	0,02593	
1527	el Mas d'en Roca	Masia / Veïnat / Instal·lació	0,00	
1529	Cal Poc Oli	Masia / Veïnat / Instal·lació	0,16446	
1530	Torrent de l'Oller	Masia / Veïnat / Instal·lació	0,13167	
1532	Camp del Bou	Masia / Veïnat / Instal·lació	0,00	
1536	Aparcament Est.Manresa	Masia / Veïnat / Instal·lació	0,41419	
1547	Pont de Sant Pau	Masia / Veïnat / Instal·lació	0,18431	
1554	Sant Pau	Masia / Veïnat / Instal·lació	0,09416	
1560	Bufalvent	Masia / Veïnat / Instal·lació	0,1832	
1563	C-16,km 48-49	Masia / Veïnat / Instal·lació	0,08109	
1567	BV-1225b. Pont Manresa	Masia / Veïnat / Instal·lació	0,13065	
1588	Costa de Déudonat	Masia / Veïnat / Instal·lació	0,3469	
1594	Cementiri de Viladordis	Masia / Veïnat / Instal·lació	0,07178	
1599	Ca l'Ustrell	Masia / Veïnat / Instal·lació	0,00	
1604	Viladordis	Masia / Veïnat / Instal·lació	0,00	
1615	Viladordis	Masia / Veïnat / Instal·lació	0,12966	X
1619	Viladordis	Masia / Veïnat / Instal·lació	0,10044	

1637	Horts de les Barraques	Masia / Veïnat / Instal·lació	0,00	X
1651	les Tries	Masia / Veïnat / Instal·lació	0,00	X
1661	les Tries	Masia / Veïnat / Instal·lació	0,28734	X
1662	les Tries	Masia / Veïnat / Instal·lació	0,13405	X
1669	la Travessa	Masia / Veïnat / Instal·lació	0,19179	
1671	Alzina dels Corrons	Masia / Veïnat / Instal·lació	0,29531	X
1673	els Polvorers	Masia / Veïnat / Instal·lació	0,00379	
1683	la Travessa	Masia / Veïnat / Instal·lació	0,06369	
1685	la Travessa	Masia / Veïnat / Instal·lació	0,07053	X
1696	Drift GreenKart	Masia / Veïnat / Instal·lació	0,31783	
1702	Cal Cardona	Masia / Veïnat / Instal·lació	0,06867	
1707	Sant Pau	Masia / Veïnat / Instal·lació	0,2912	X
1731	Ca l'Estragués	Masia / Veïnat / Instal·lació	0,09805	
1739	Yeguada Tres reinas, SL. (Hípica Oller del Mas)	Masia / Veïnat / Instal·lació	0,23743	
1744	Cingle dels Esparvers	Masia / Veïnat / Instal·lació	0,24656	
1745	Cingle dels Esparvers	Masia / Veïnat / Instal·lació	0,00	
1749	Torrent de l'Oller	Masia / Veïnat / Instal·lació	0,04162	X
1756	La Masia Nova	Masia / Veïnat / Instal·lació	0,00	
1786	Raval de Manresa	Masia / Veïnat / Instal·lació	0,45645	
1789	el Pont Foradat	Masia / Veïnat / Instal·lació	0,14064	
1791	C.d'Albert	Masia / Veïnat / Instal·lació	0,21959	
1794	Cal Poc Oli Vell	Masia / Veïnat / Instal·lació	0,11215	
1799	Manresa	Masia / Veïnat / Instal·lació	0,27594	
1803	les Comelles	Masia / Veïnat / Instal·lació	0,26205	
1805	Dipòsit regulador d'aigües (Bufalvent)/les Comelles	Masia / Veïnat / Instal·lació	0,34595	
1808	Bufalvent	Masia / Veïnat / Instal·lació	0,19861	
1828	Manresa	Masia / Veïnat / Instal·lació	0,01049	
1842	el Penjat	Masia / Veïnat / Instal·lació	0,00	
1843	Camp del Bou	Masia / Veïnat / Instal·lació	0,07124	X
1875	Clor del Reguer	Masia / Veïnat / Instal·lació	0,00	
1891	Pla de la Mina	Masia / Veïnat / Instal·lació	0,16324	

1896	Llac de l'Agulla	Masia / Veïnat / Instal·lació	0,00	
1899	el Colomer	Masia / Veïnat / Instal·lació	0,00	
1909	el Mas Terrós	Masia / Veïnat / Instal·lació	0,00	
1911	el Mas d'en Pla	Masia / Veïnat / Instal·lació	0,11006	
1912	Camps de la Morera	Masia / Veïnat / Instal·lació	0,00	

1925	Miralpeix	Masia / Veïnat / Instal·lació	0,15718	
1928	Cal Soler	Masia / Veïnat / Instal·lació	0,11666	
1940	el Poal	Masia / Veïnat / Instal·lació	0,00	
1945	Manresa	Masia / Veïnat / Instal·lació	0,00	
1949	la Camareta	Masia / Veïnat / Instal·lació	0,03347	
1950	el Collet de la Mostela	Masia / Veïnat / Instal·lació	0,07315	
1955	Trossos del Turó	Masia / Veïnat / Instal·lació	0,03712	
1958	Camí de la Torre de Santa Caterina	Masia / Veïnat / Instal·lació	0,02152	
1970	el Poal	Masia / Veïnat / Instal·lació	0,00	
1975	Camps de la Morera	Masia / Veïnat / Instal·lació	0,08299	
1992	el Joncar	Masia / Veïnat / Instal·lació	0,00	
2001	el Grau	Masia / Veïnat / Instal·lació	0,00	
2006	Cal Perdiu	Masia / Veïnat / Instal·lació	0,00	
2010	Maixanet	Masia / Veïnat / Instal·lació	0,09084	
2023	el Joncar	Masia / Veïnat / Instal·lació	0,00	
2029	el Joncar	Masia / Veïnat / Instal·lació	0,00	
2034	El Guix	Masia / Veïnat / Instal·lació	0,00	
2039	el Joncar	Masia / Veïnat / Instal·lació	0,00	
2041	Cal Vilardaga	Masia / Veïnat / Instal·lació	0,00806	
2057	els Trullols	Masia / Veïnat / Instal·lació	0,00	
2058	El Guix	Masia / Veïnat / Instal·lació	0,00	
2063	Vinya del Genís	Masia / Veïnat / Instal·lació	0,20688	
2070	el Colomer	Masia / Veïnat / Instal·lació	0,00	
2085	les Corts	Masia / Veïnat / Instal·lació	0,17261	
2090	Pi del Palillo	Masia / Veïnat / Instal·lació	0,17722	
2092	Pi del Palillo	Masia / Veïnat / Instal·lació	0,0696	

2095	Camí de Santpedor	Masia / Veïnat / Instal·lació	0,16804	
2099	Cal Perdiu	Masia / Veïnat / Instal·lació	0,03115	
2110	el Xup	Masia / Veïnat / Instal·lació	0,17213	
2129	el Joncar	Masia / Veïnat / Instal·lació	0,00	
2135	Cal Perdiu	Masia / Veïnat / Instal·lació	0,00	
2138	Maixanet	Masia / Veïnat / Instal·lació	0,0428	
2139	Maixanet	Masia / Veïnat / Instal·lació	0,00	

2177	Ca l'Oleguer	Masia / Veïnat / Instal·lació	0,0608	
2182	Miralpeix	Masia / Veïnat / Instal·lació	0,00	
2192	Cal Set Renes	Masia / Veïnat / Instal·lació	0,00	
2201	Viladordis	Masia / Veïnat / Instal·lació	0,00	
2219	Viladordis	Masia / Veïnat / Instal·lació	0,00	
2222	Viladordis	Masia / Veïnat / Instal·lació	0,00	
2227	el Mas d'en Roca	Masia / Veïnat / Instal·lació	0,00	
2228	Viladordis	Masia / Veïnat / Instal·lació	0,07021	
2249	Cal Bernat	Masia / Veïnat / Instal·lació	0,00	
2253	Cingle dels Esparvers	Masia / Veïnat / Instal·lació	0,12881	
2273	la Farinera	Masia / Veïnat / Instal·lació	0,12922	X
2315	El Grau	Masia / Veïnat / Instal·lació	0,04211	
2328	el Grau	Masia / Veïnat / Instal·lació	0,18223	
2335	el Colomer	Masia / Veïnat / Instal·lació	0,25593	X
2339	Cal Sagués	Masia / Veïnat / Instal·lació	0,00	
2353	Cal Perdiu	Masia / Veïnat / Instal·lació	0,00	
2354	Cal Perdiu	Masia / Veïnat / Instal·lació	0,00	X
2358	Cal Perdiu	Masia / Veïnat / Instal·lació	0,00	
2365	Maixanet	Masia / Veïnat / Instal·lació	0,00	
2382	Est.Manresa/Vivendes de la Renfe	Masia / Veïnat / Instal·lació	0,70826	
2384	Est.Manresa/Vivendes de la Renfe	Masia / Veïnat / Instal·lació	0,01078	

“

“ANNEX II Plànol de les urbanitzacions, els nuclis de població, les edificacions i les instal·lacions

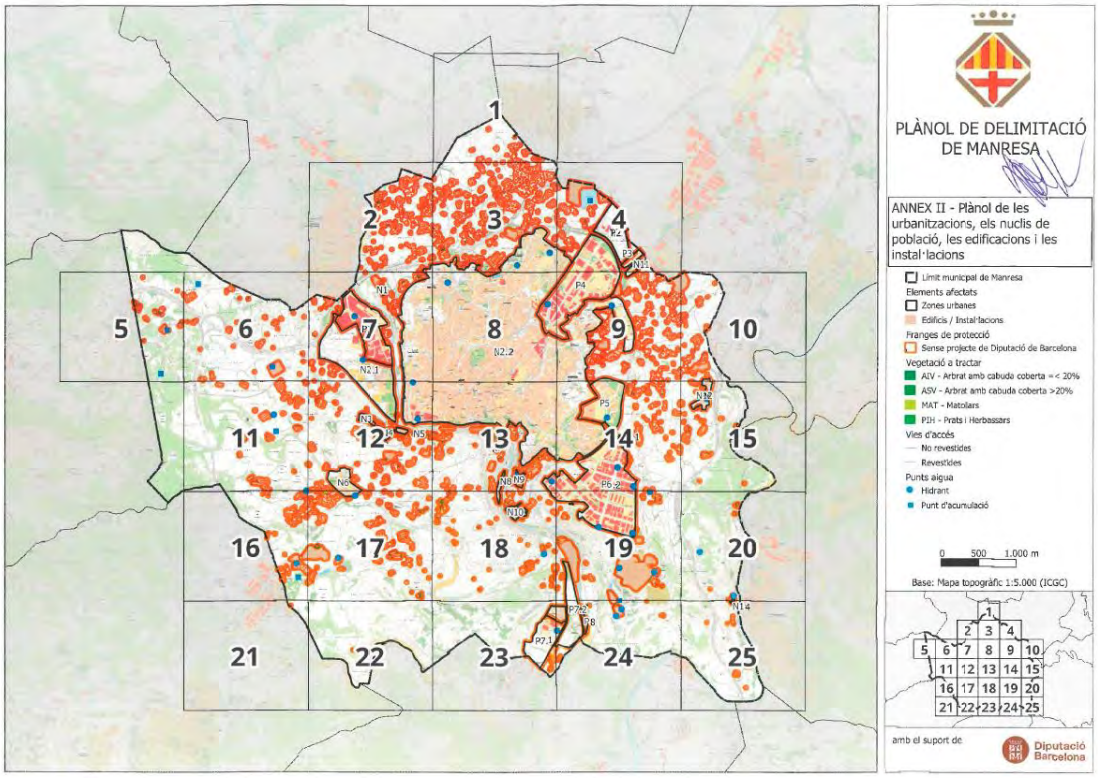

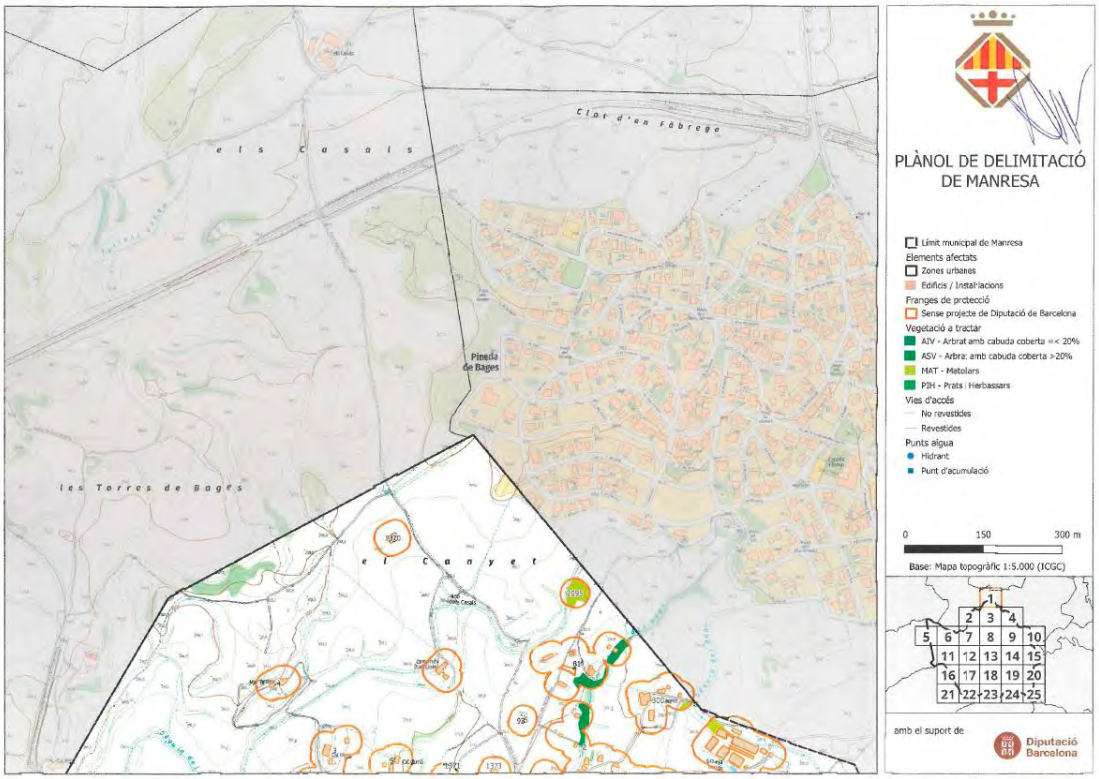

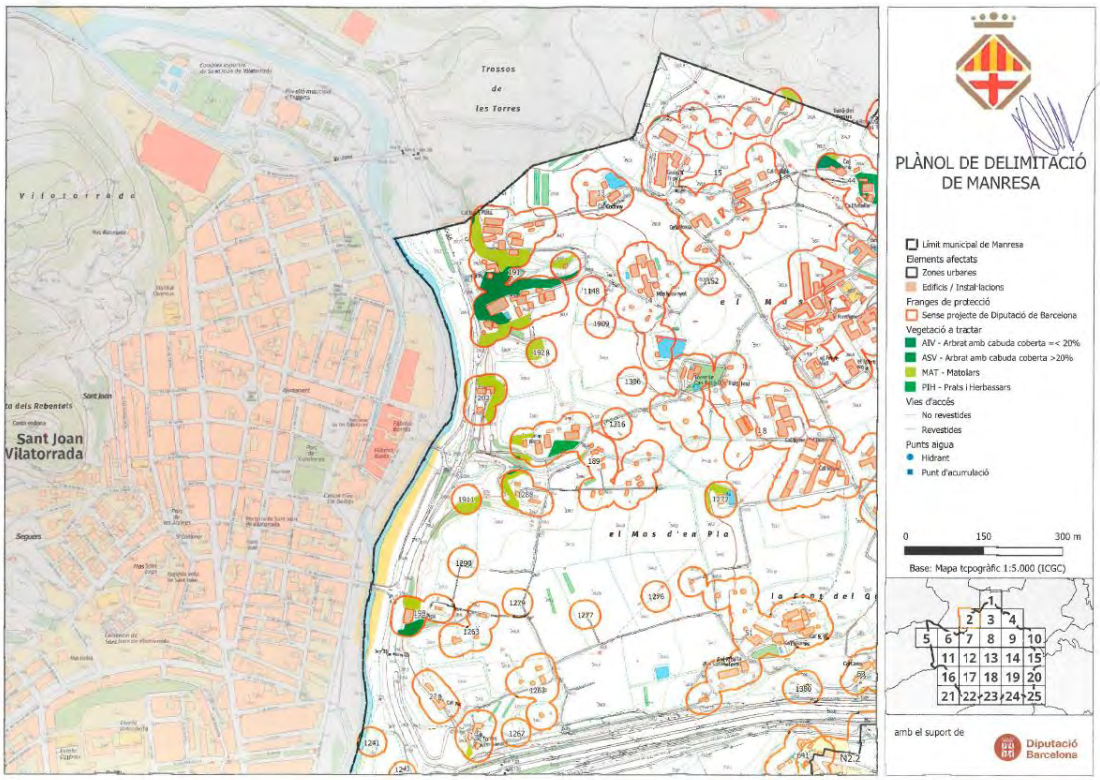
PLÀNOL DE DELIMITACIÓ DE MANRESA
Límit municipal de Manresa
Elements afectats
Zones urbanes
Edificis / Instal·lacions
Franges de protecció
Sense projecte de Diputació de Barcelona
Vegetació a tractar
AIV - Arbrat amb cabuda coberta =< 20%
ASV - Arbrat amb cabuda coberta >20%
MAT - Matolars
PIH - Prats i Herbassars
Vies d'accés
No revestides
Revestides
Punts aigua
Hidrant
Punt d'acumulació
0
150
300 m
Base: Mapa topogràfic 1:5.000 (ICGC)
amb el suport de
Diputació Barcelona
Sant Joan Vilatorrada
Trossos de les Torres
el Mas d'en Pla

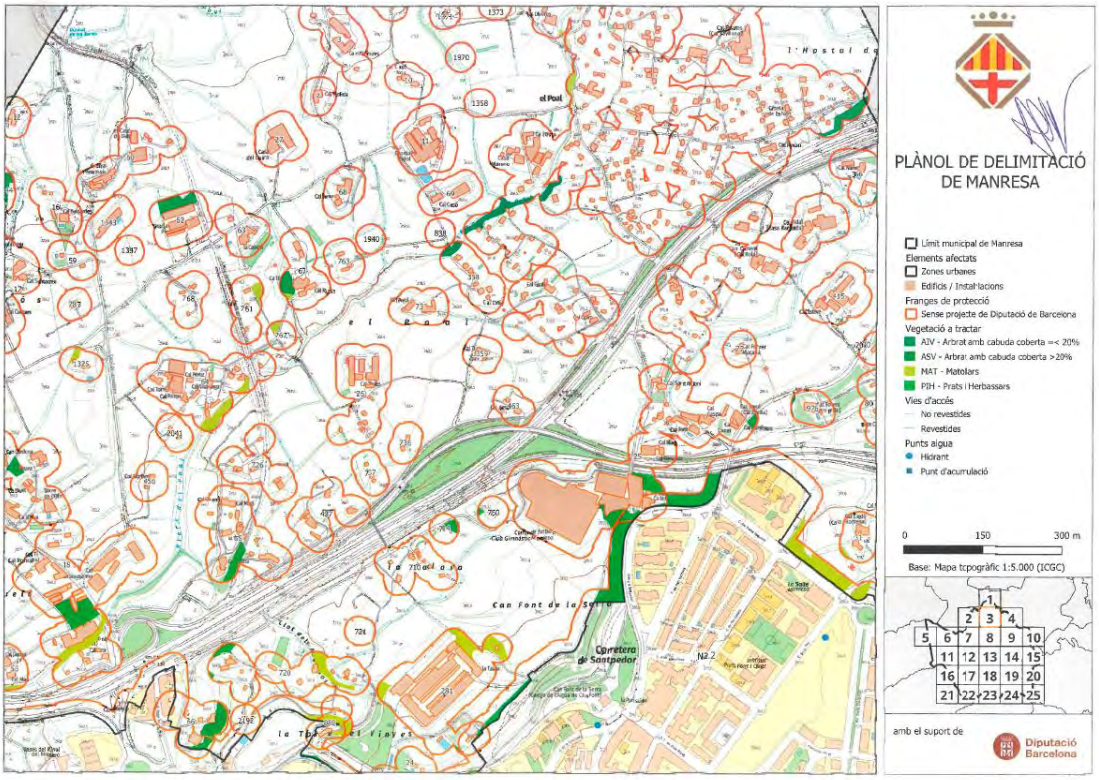
PLÀNOL DE DELIMITACIÓ DE MANRESA
Límit municipal de Manresa
Elements afectats
Zones urbanes
Edificis / Instal·lacions
Franges de protecció
Sense projecte de Diputació de Barcelona
Vegetació a tractar
AIV - Arbrat amb cabuda coberta =< 20%
ASV - Arbrat amb cabuda coberta >20%
MAT - Matolars
PIH - Prats i Herbassars
Vies d'accés
No revestides
Revestides
Punts aigua
Hidrant
Punt d'acumulació
0
150
300 m
Base: Mapa topogràfic 1:5.000 (ICGC)
amb el suport de
Diputació Barcelona
el Pont
Carretera de Sant Pedor

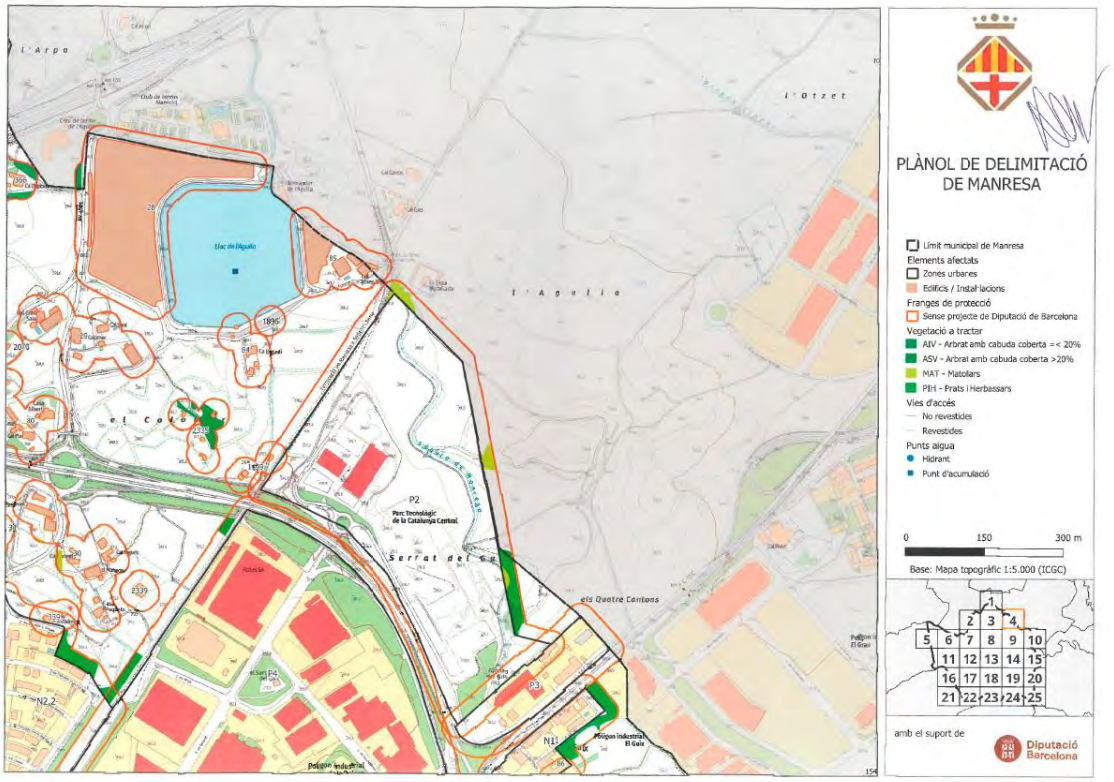
PLÀNOL DE DELIMITACIÓ DE MANRESA
Límit municipal de Manresa
Elements afectats
Zones urbanes
Edificis / Instal·lacions
Franges de protecció
Sense projecte de Diputació de Barcelona
Vegetació a tractar
AIV - Arbrat amb cabuda coberta =< 20%
ASV - Arbrat amb cabuda coberta >20%
MAT - Matollars
PIH - Prats i Herbassars
Vies d'accés
No revestides
Revestides
Punts aigua
Hidrant
Punt d'acumulació
0 150 300 m
Base: Mapa topogràfic 1:5.000 (ICGC)
amb el suport de
Diputació Barcelona
l'Arpa
l'Otzet
l'Agulla
el Coronel
Serrat del Gu
els Quatre Cantons
Parc Tecnològic de la Catalunya Central
Polígon industrial El Guix
P2
P3
P4
N2.2
N1

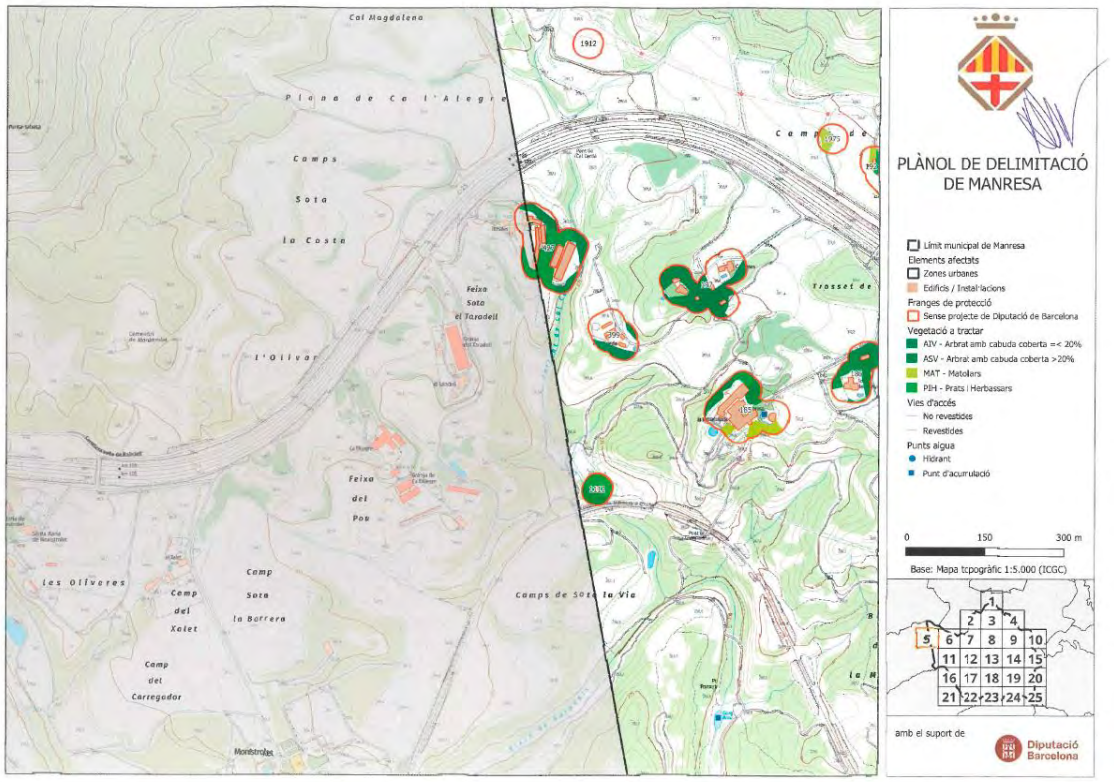
PLÀNOL DE DELIMITACIÓ DE MANRESA
Límit municipal de Manresa
Elements afectats
Zones urbanes
Edificis / Instal·lacions
Franges de protecció
Sense projecte de Diputació de Barcelona
Vegetació a tractar
AIV - Arbrat amb cabuda coberta =< 20%
ASV - Arbrat amb cabuda coberta >20%
MAT - Matollars
PIH - Prats i Herbassars
Vies d'accés
No revestides
Revestides
Punts aigua
Hidrant
Punt d'acumulació
0 150 300 m
Base: Mapa topogràfic 1:5.000 (ICGC)
amb el suport de
Diputació Barcelona
Cal Magdalena
Plana de Ca l'Alegre
Camps Sota la Costa
l'Olivar
Feixa Sota el Taradell
Feixa del Pou
Camp Sota la Barrera
Camp del Xalet
Camp del Carregador
Les Olivares
Camps de Sota la Via
Trosset de
1912
1975
1995
1999
1985
1991

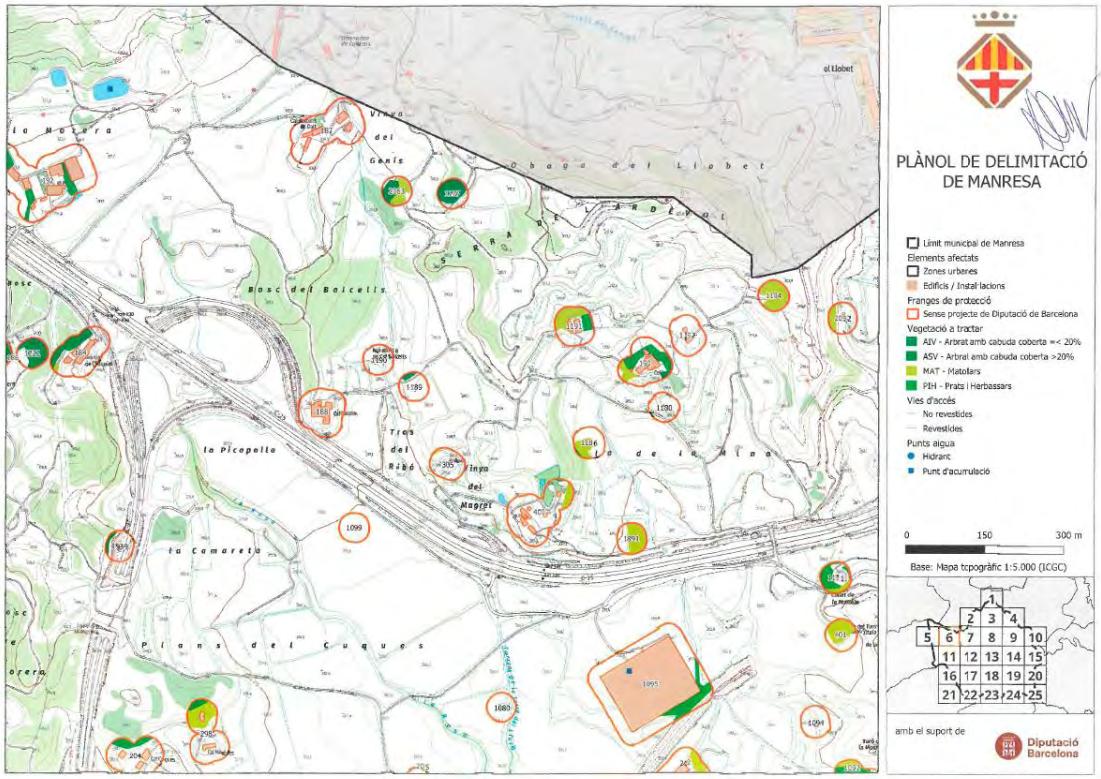
PLÀNOL DE DELIMITACIÓ DE MANRESA
Límit municipal de Manresa
Elements afectats
Zones urbanes
Edificis / Instal·lacions
Franges de protecció
Sense projecte de Diputació de Barcelona
Vegetació a tractar
AIV - Arbrat amb cabuda coberta =< 20%
ASV - Arbrat amb cabuda coberta >20%
MAT - Matolars
PIH - Prats i Herbassars
Vies d'accés
No revestides
Revestides
Punts aigua
Hidrant
Punt d'acumulació
0 150 300 m
Base: Mapa topogràfic 1:5.000 (ICGC)
amb el suport de
Diputació Barcelona

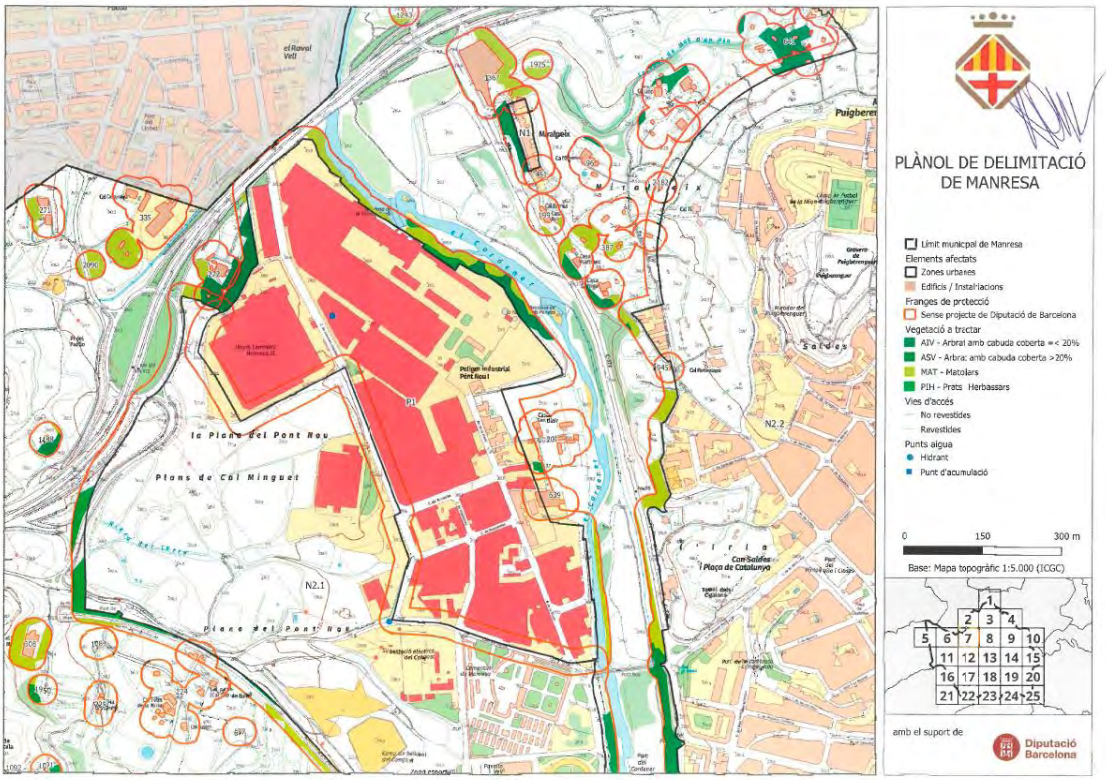
PLÀNOL DE DELIMITACIÓ DE MANRESA
Límit municipal de Manresa
Elements afectats
Zones urbanes
Edificis / Instal·lacions
Franges de protecció
Sense projecte de Diputació de Barcelona
Vegetació a tractar
AIV - Arbrat amb cabuda coberta =< 20%
ASV - Arbrat amb cabuda coberta >20%
MAT - Matolars
PIH - Prats Herbassars
Vies d'accés
No revestides
Revestides
Punts aigua
Hidrant
Punt d'acumulació
0 150 300 m
Base: Mapa topogràfic 1:5.000 (ICGC)
amb el suport de
Diputació Barcelona

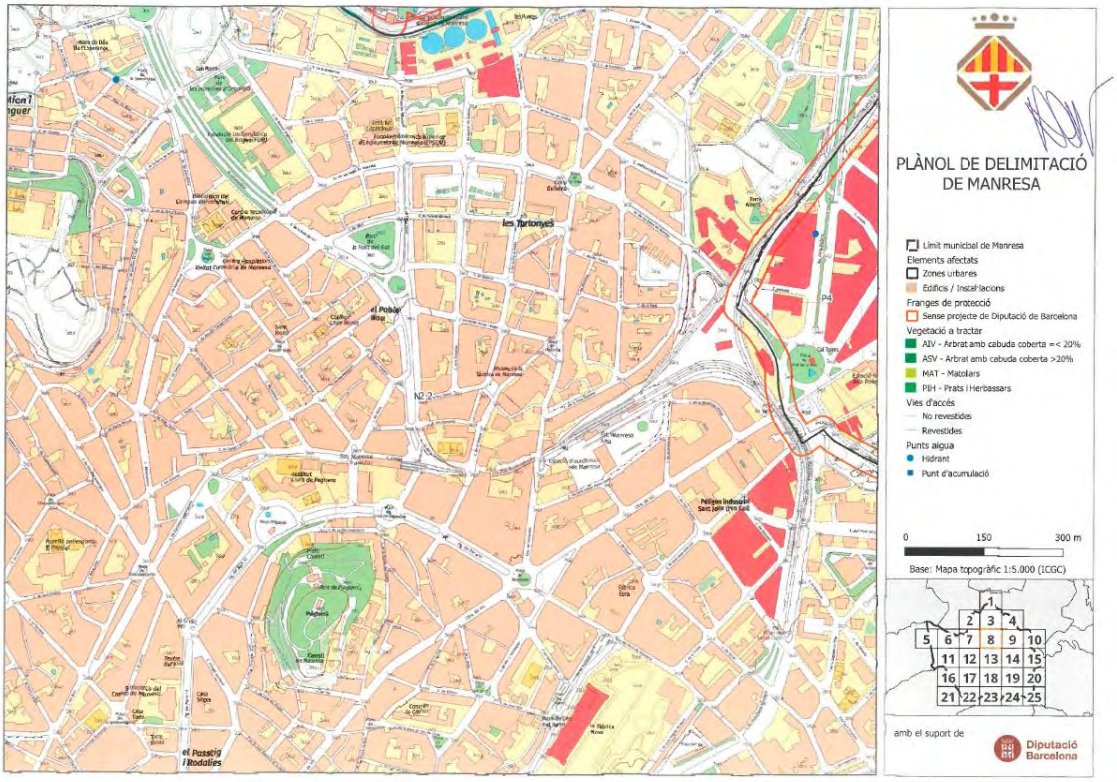
PLÀNOL DE DELIMITACIÓ DE MANRESA
Límit municipal de Manresa
Elements afectats
Zones urbanes
Edificis / Instal·lacions
Franges de protecció
Sense projecte de Diputació de Barcelona
Vegetació a tractar
AIV - Arbrat amb cabuda coberta =< 20%
ASV - Arbrat amb cabuda coberta >20%
MAT - Matollars
PIH - Prats i Herbassars
Vies d'accés
No revestides
Revestides
Punts aigua
Hidrant
Punt d'acumulació
0
150
300 m
Base: Mapa topogràfic 1:5.000 (ICGC)
amb el suport de
Diputació Barcelona

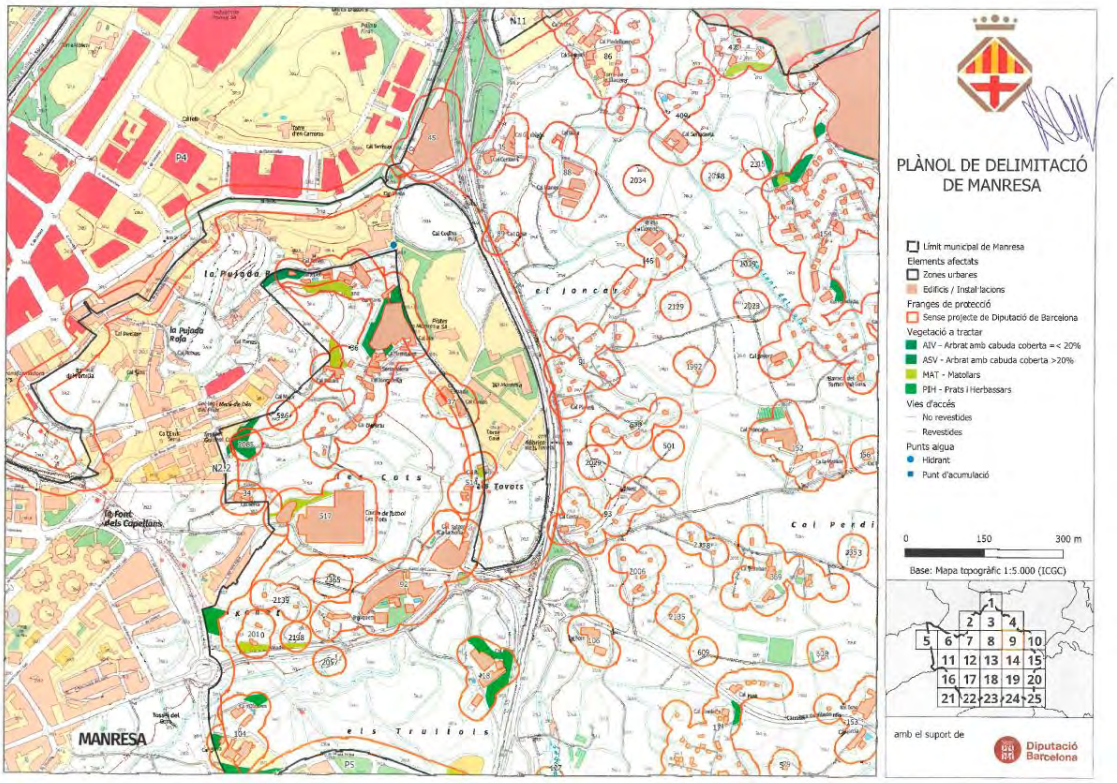
PLÀNOL DE DELIMITACIÓ DE MANRESA
Límit municipal de Manresa
Elements afectats
Zones urbanes
Edificis / Instal·lacions
Franges de protecció
Sense projecte de Diputació de Barcelona
Vegetació a tractar
AIV - Arbrat amb cabuda coberta =< 20%
ASV - Arbrat amb cabuda coberta >20%
MAT - Matollars
PIH - Prats i Herbassars
Vies d'accés
No revestides
Revestides
Punts aigua
Hidrant
Punt d'acumulació
0
150
300 m
Base: Mapa topogràfic 1:5.000 (ICGC)
amb el suport de
Diputació Barcelona
MANRESA

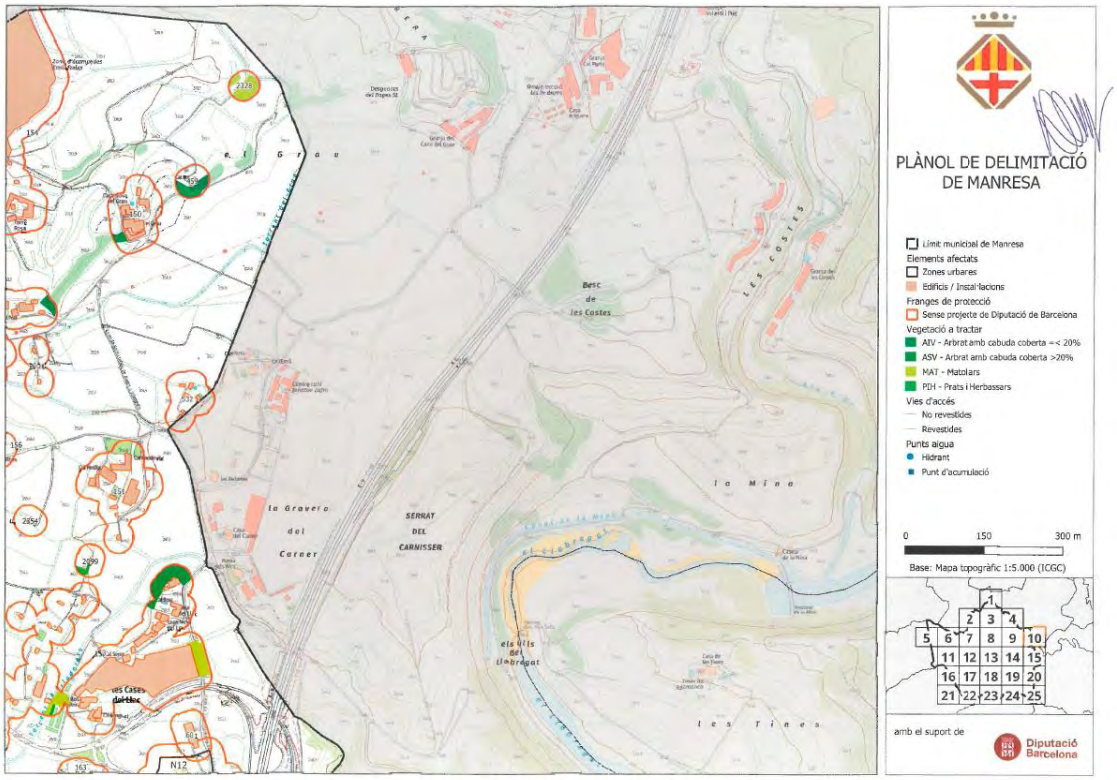
PLÀNOL DE DELIMITACIÓ DE MANRESA
Límit municipal de Manresa
Elements afectats
Zones urbanes
Edificis / Instal·lacions
Franges de protecció
Sense projecte de Diputació de Barcelona
Vegetació a tractar
AIV - Arbrat amb cabuda coberta =< 20%
ASV - Arbrat amb cabuda coberta >20%
MAT - Matolars
PDH - Prats i Herbassars
Vies d'accés
No revestides
Revestides
Punts aigua
Hidrant
Punt d'acumulació
0 150 300 m
Base: Mapa topogràfic 1:5.000 (ICGC)
amb el suport de
Diputació Barcelona
Bosc de les Costes
la Gravera del Corner
SERRAT DEL CARNISSER
la Mina
les Tines
N12

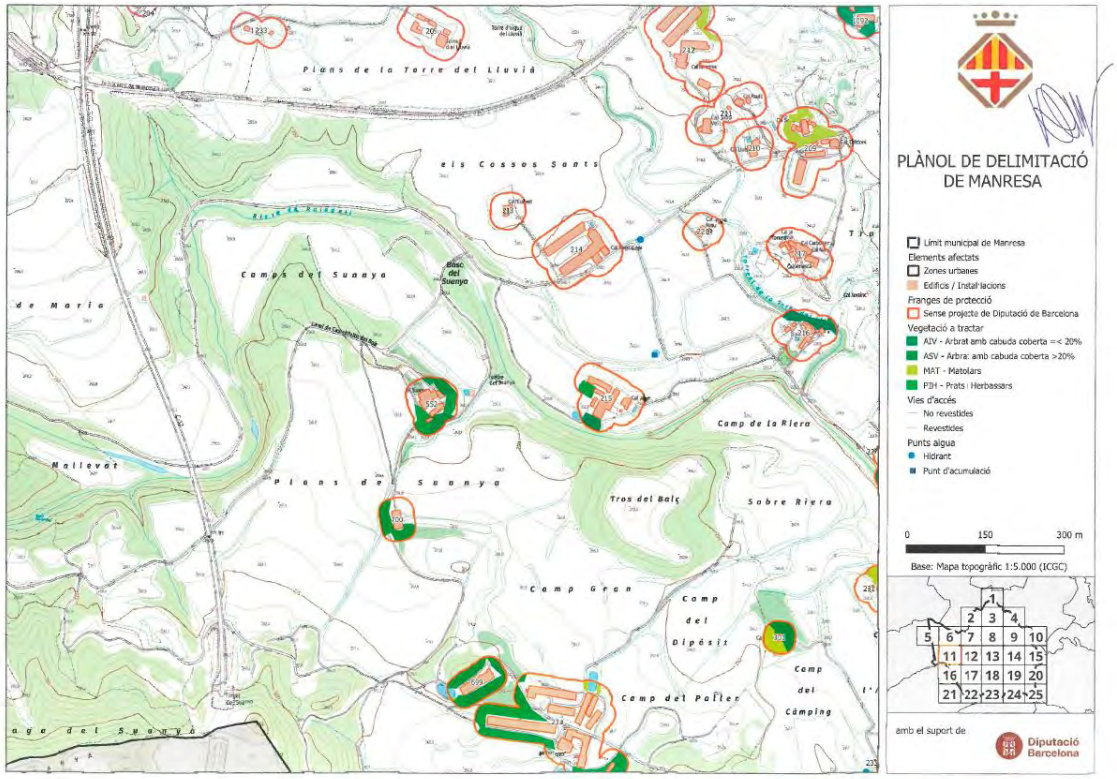
PLÀNOL DE DELIMITACIÓ DE MANRESA
Límit municipal de Manresa
Elements afectats
Zones urbanes
Edificis / Instal·lacions
Franges de protecció
Sense projecte de Diputació de Barcelona
Vegetació a tractar
AIV - Arbrat amb cabuda coberta =< 20%
ASV - Arbra: amb cabuda coberta >20%
MAT - Matolars
PDH - Prats i Herbassars
Vies d'accés
No revestides
Revestides
Punts aigua
Hidrant
Punt d'acumulació
0 150 300 m
Base: Mapa topogràfic 1:5.000 (ICGC)
amb el suport de
Diputació Barcelona
Plans de la Torre del Llúvià
els Cossos Sants
Camps del Suanya
Bosc del Suanya
Mallevat
Plans de Suanya
Camp de la Riera
Tros del Balç
Sobre Riera
Camp Gran
Camp del Dipòsit
Camp del Pallet
Camp del Càmping

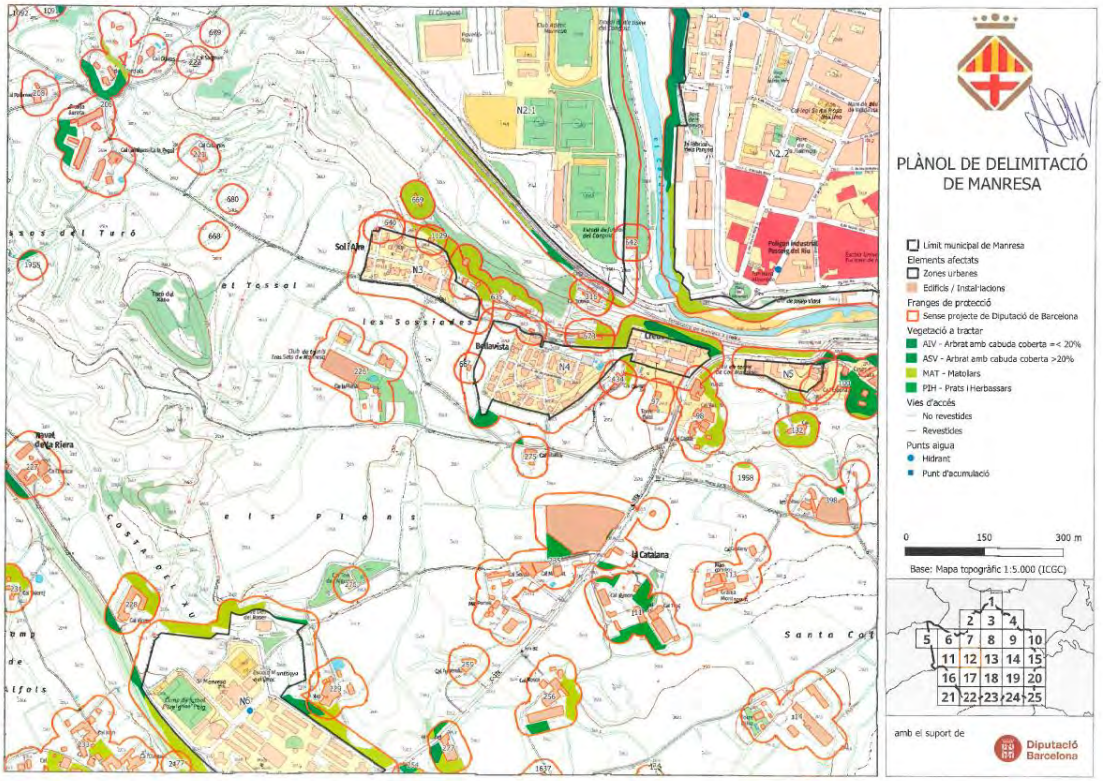
PLÀNOL DE DELIMITACIÓ DE MANRESA
Límit municipal de Manresa
Elements afectats
Zones urbanes
Edificis / Instal·lacions
Franges de protecció
Sense projecte de Diputació de Barcelona
Vegetació a tractar
AIV - Arbrat amb cabuda coberta =< 20%
ASV - Arbrat amb cabuda coberta >20%
MAT - Matollars
PDH - Prats i Herbassars
Vies d'accés
No revestides
Revestides
Punts aigua
Hidrant
Punt d'acumulació
0
150
300 m
Base: Mapa topogràfic 1:5.000 (ICGC)
amb el suport de
Diputació Barcelona

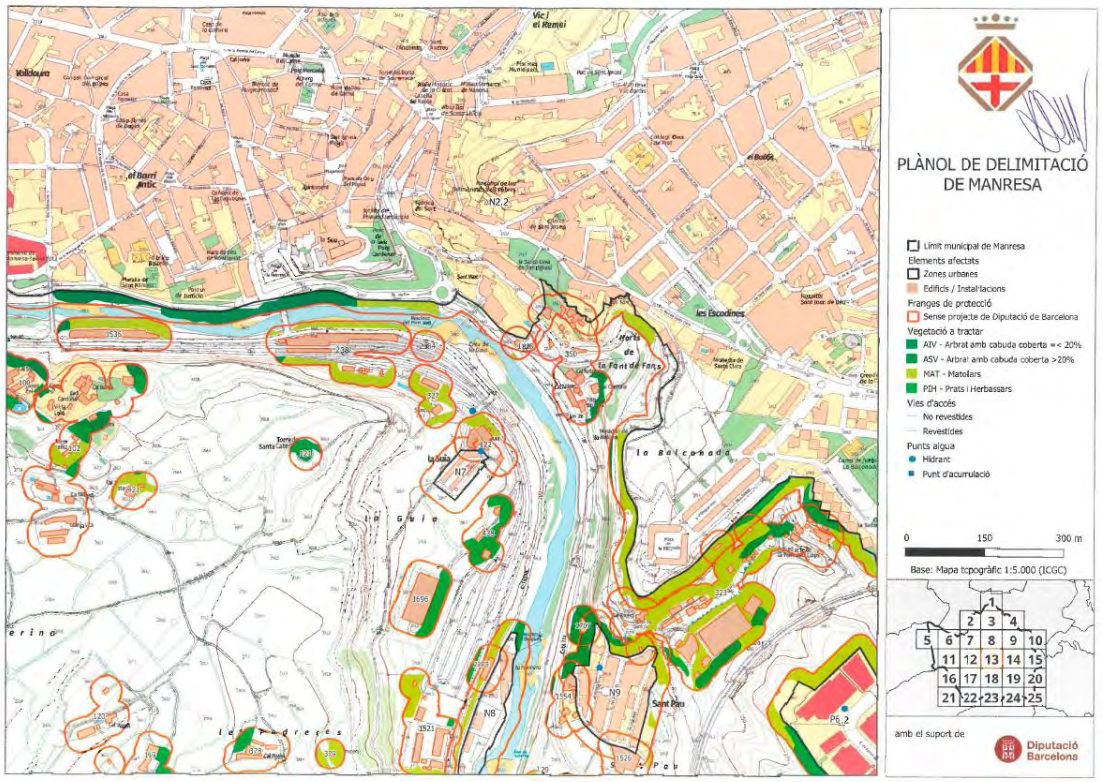
PLÀNOL DE DELIMITACIÓ DE MANRESA
Límit municipal de Manresa
Elements afectats
Zones urbanes
Edificis / Instal·lacions
Franges de protecció
Sense projecte de Diputació de Barcelona
Vegetació a tractar
AIV - Arbrat amb cabuda coberta =< 20%
ASV - Arbrat amb cabuda coberta >20%
MAT - Matollars
PDH - Prats i Herbassars
Vies d'accés
No revestides
Revestides
Punts aigua
Hidrant
Punt d'acumulació
0
150
300 m
Base: Mapa topogràfic 1:5.000 (ICGC)
amb el suport de
Diputació Barcelona

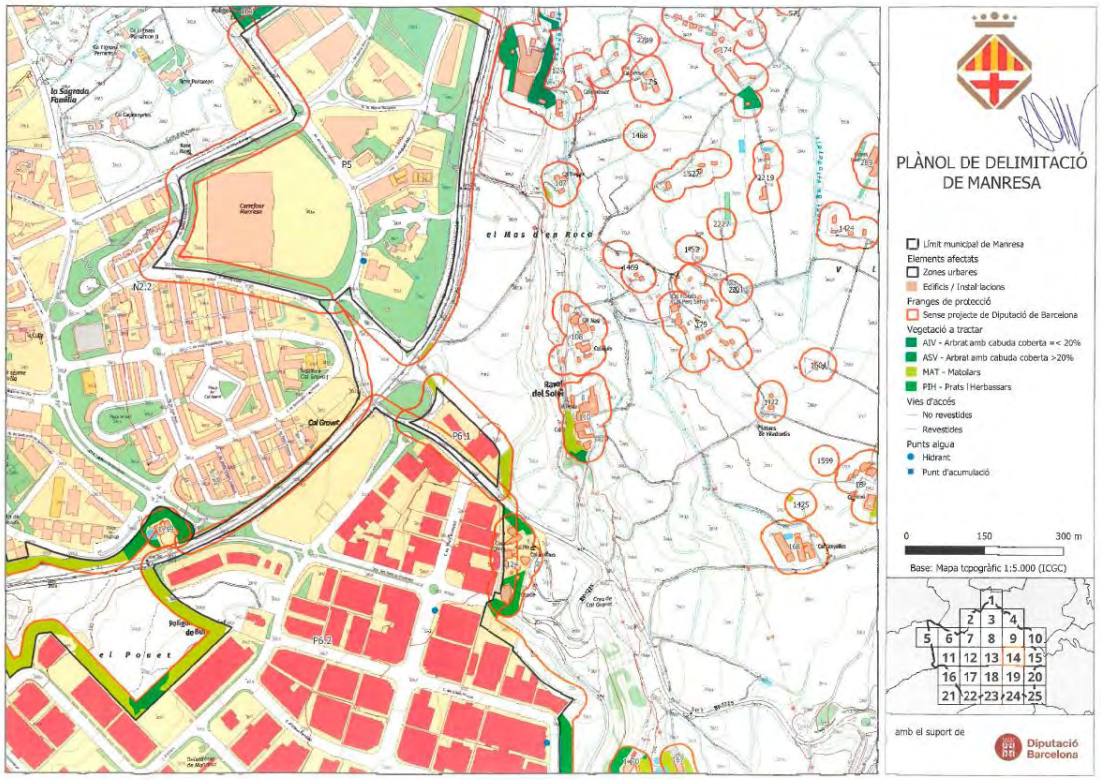
PLÀNOL DE DELIMITACIÓ DE MANRESA
Límit municipal de Manresa
Elements afectats
Zones urbanes
Edificis / Instal·lacions
Franges de protecció
Sense projecte de Diputació de Barcelona
Vegetació a tractar
AIV - Arbrat amb cabuda coberta =< 20%
ASV - Arbrat amb cabuda coberta >20%
MAT - Matolars
PDH - Prats | Herbassars
Vies d'accés
No revestides
Revestides
Punts aigua
Hidrant
Punt d'acumulació
0
150
300 m
Base: Mapa topogràfic 1:5.000 (ICGC)
amb el suport de
Diputació Barcelona

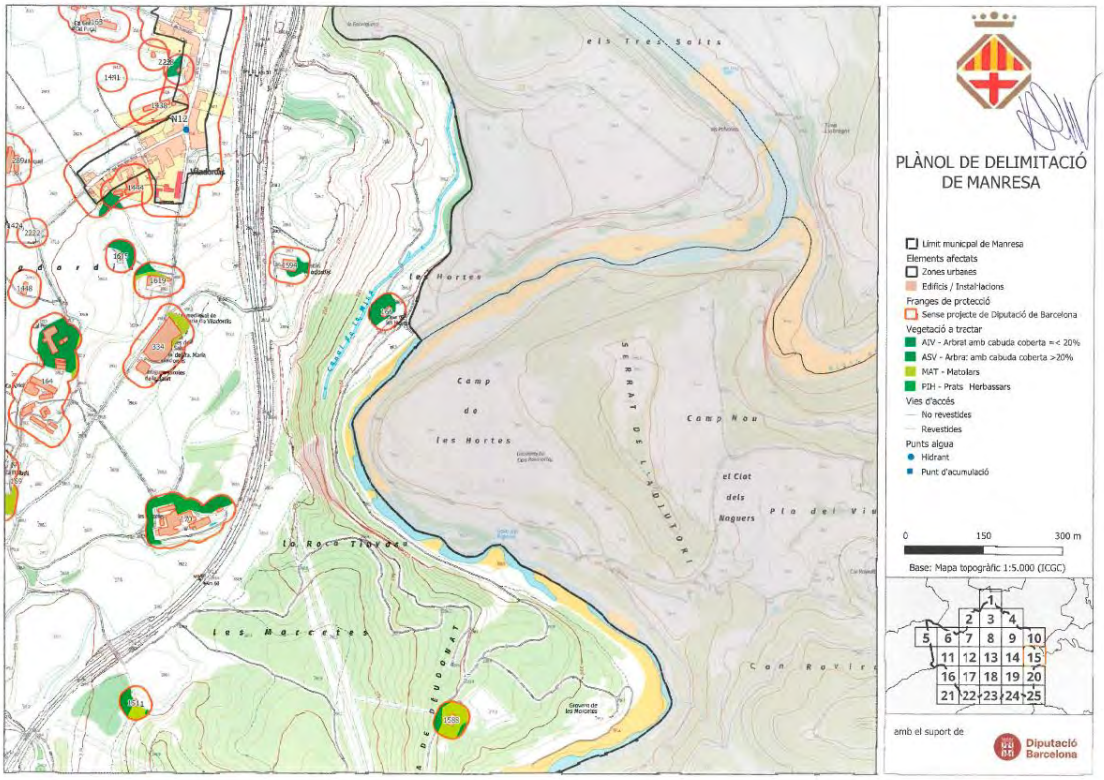
PLÀNOL DE DELIMITACIÓ DE MANRESA
Límit municipal de Manresa
Elements afectats
Zones urbanes
Edificis / Instal·lacions
Franges de protecció
Sense projecte de Diputació de Barcelona
Vegetació a tractar
AIV - Arbrat amb cabuda coberta =< 20%
ASV - Arbrat amb cabuda coberta >20%
MAT - Matolars
PDH - Prats | Herbassars
Vies d'accés
No revestides
Revestides
Punts aigua
Hidrant
Punt d'acumulació
0
150
300 m
Base: Mapa topogràfic 1:5.000 (ICGC)
amb el suport de
Diputació Barcelona

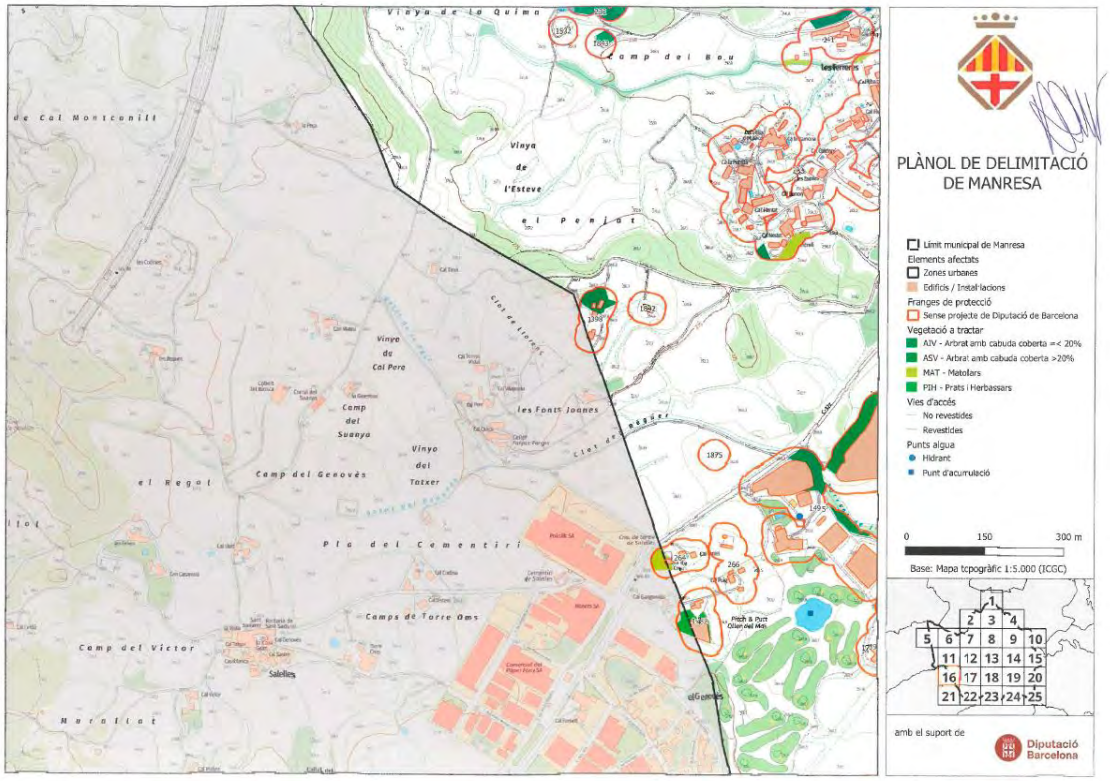
PLÀNOL DE DELIMITACIÓ DE MANRESA
Límit municipal de Manresa
Elements afectats
Zones urbanes
Edificis / Instal·lacions
Franges de protecció
Sense projecte de Diputació de Barcelona
Vegetació a tractar
AIV - Arbrat amb cabuda coberta =< 20%
ASV - Arbrat amb cabuda coberta >20%
MAT - Matolars
PIH - Prats i Herbassars
Vies d'accés
No revestides
Revestides
Punts aigua
Hidrant
Punt d'acumulació
0
150
300 m
Base: Mapa topogràfic 1:5.000 (ICGC)
amb el suport de
Diputació Barcelona

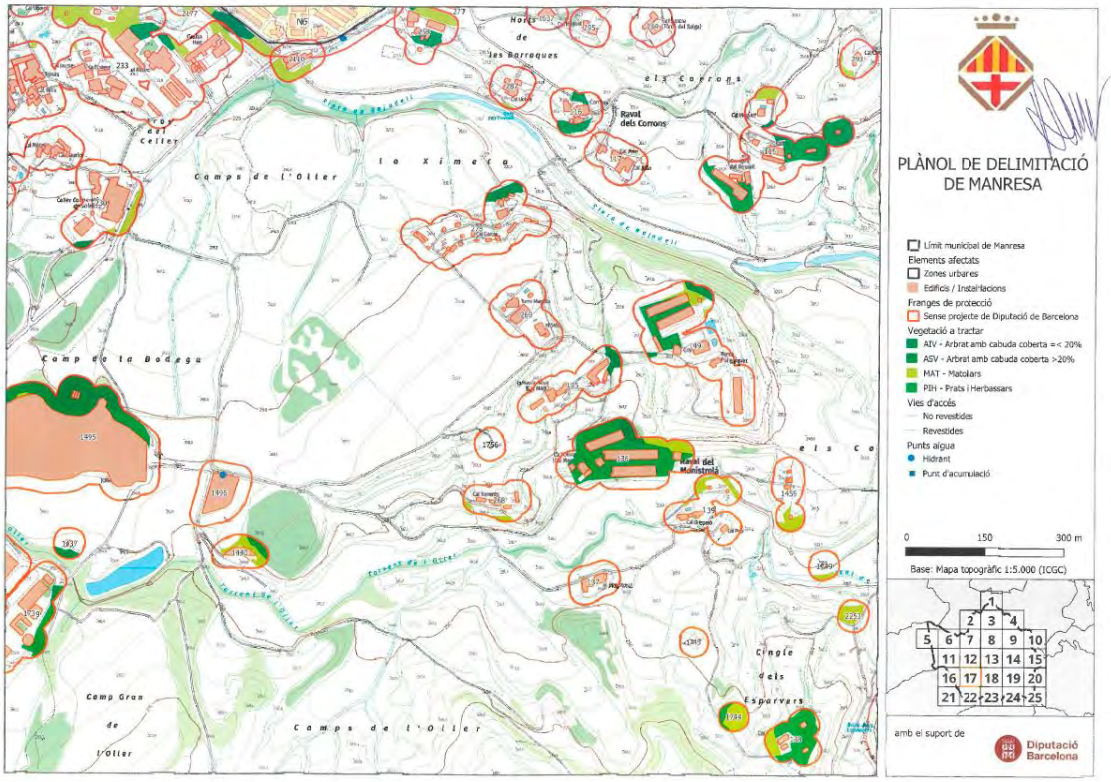
PLÀNOL DE DELIMITACIÓ DE MANRESA
Límit municipal de Manresa
Elements afectats
Zones urbanes
Edificis / Instal·lacions
Franges de protecció
Sense projecte de Diputació de Barcelona
Vegetació a tractar
AIV - Arbrat amb cabuda coberta =< 20%
ASV - Arbrat amb cabuda coberta >20%
MAT - Matolars
PIH - Prats i Herbassars
Vies d'accés
No revestides
Revestides
Punts aigua
Hidrant
Punt d'acumulació
0
150
300 m
Base: Mapa topogràfic 1:5.000 (ICGC)
amb el suport de
Diputació Barcelona

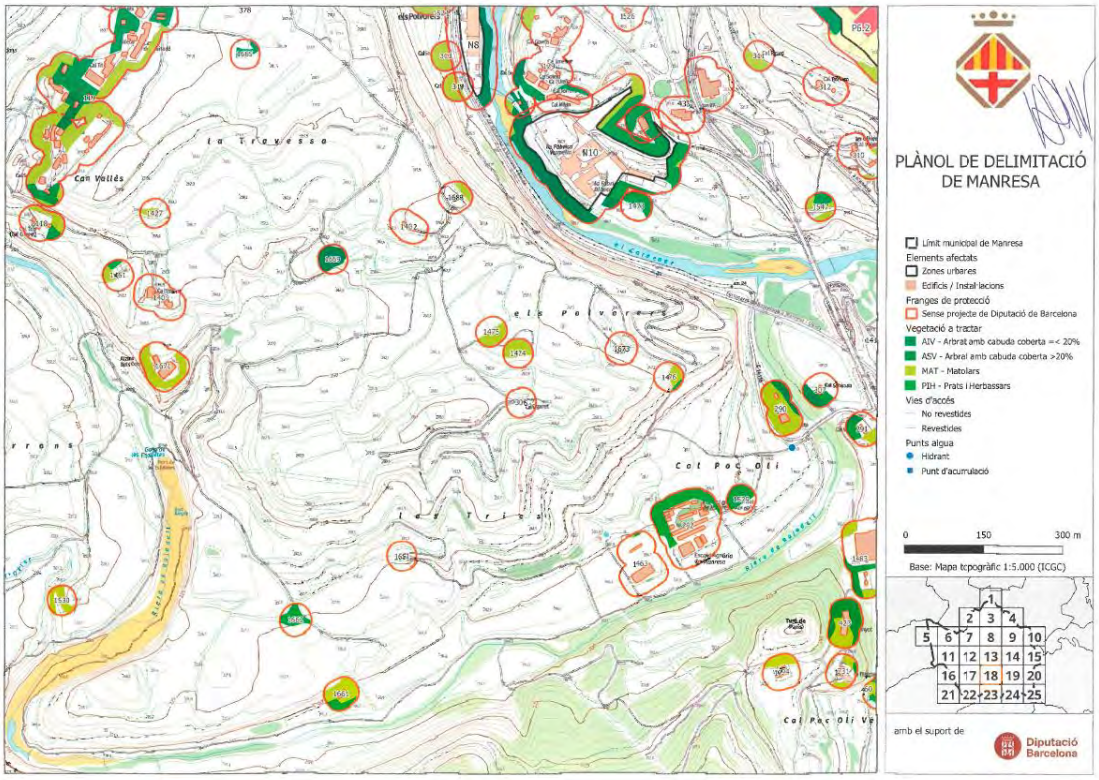
PLÀNOL DE DELIMITACIÓ DE MANRESA
Límit municipal de Manresa
Elements afectats
Zones urbanes
Edificis / Instal·lacions
Franges de protecció
Sense projecte de Diputació de Barcelona
Vegetació a tractar
AIV - Arbrat amb cabuda coberta =< 20%
ASV - Arbrat amb cabuda coberta >20%
MAT - Matollars
PIH - Prats i Herbassars
Vies d'accés
No revestides
Revestides
Punts aigua
Hidrant
Punt d'acumulació
0
150
300 m
Base: Mapa topogràfic 1:5.000 (ICGC)
amb el suport de
Diputació Barcelona

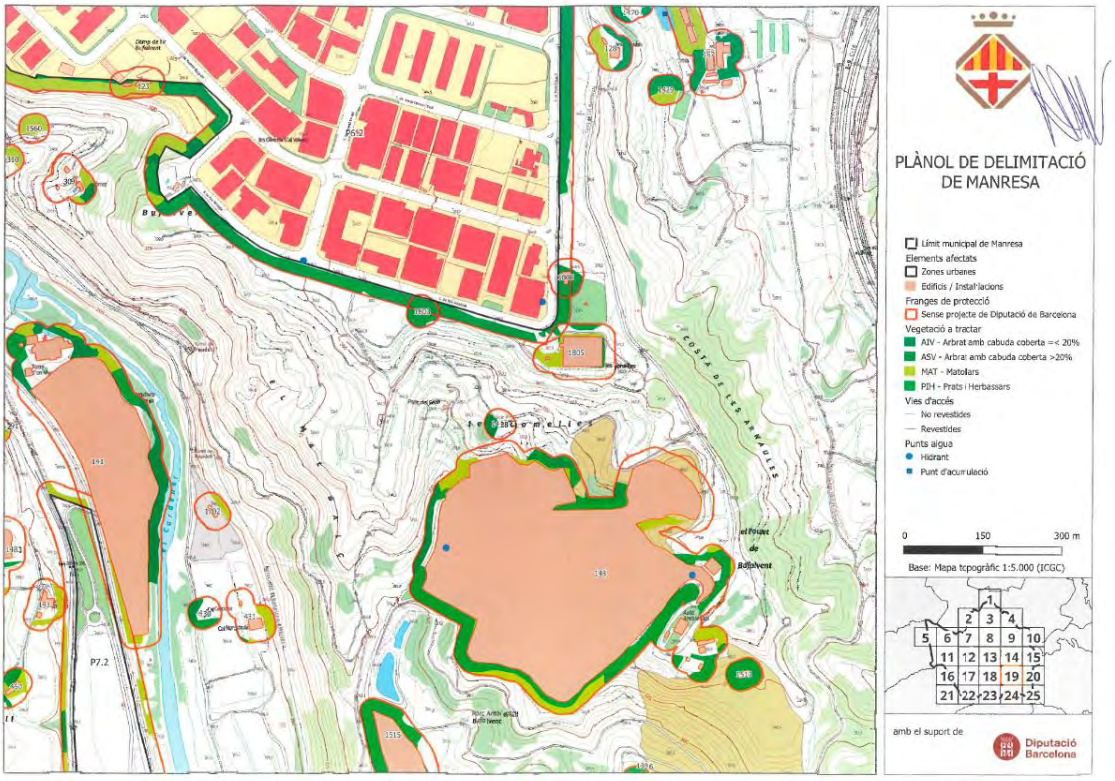
PLÀNOL DE DELIMITACIÓ DE MANRESA
Límit municipal de Manresa
Elements afectats
Zones urbanes
Edificis / Instal·lacions
Franges de protecció
Sense projecte de Diputació de Barcelona
Vegetació a tractar
AIV - Arbrat amb cabuda coberta =< 20%
ASV - Arbrat amb cabuda coberta >20%
MAT - Matollars
PIH - Prats i Herbassars
Vies d'accés
No revestides
Revestides
Punts aigua
Hidrant
Punt d'acumulació
0
150
300 m
Base: Mapa topogràfic 1:5.000 (ICGC)
amb el suport de
Diputació Barcelona

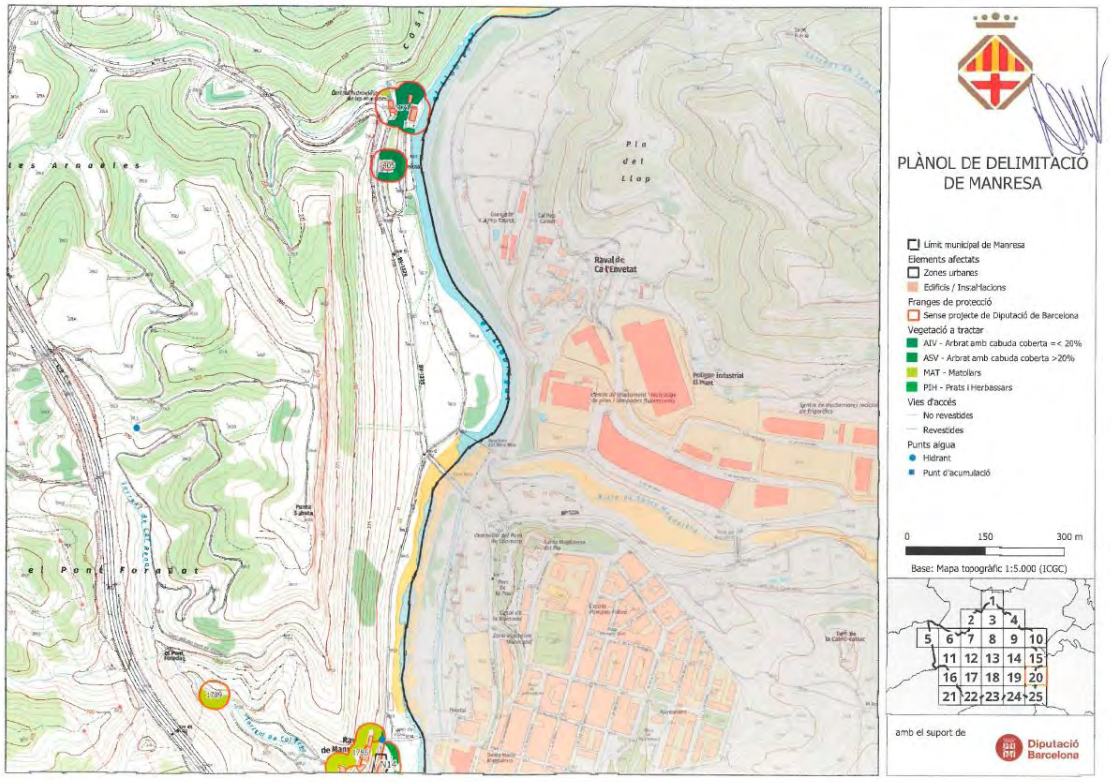
PLÀNOL DE DELIMITACIÓ DE MANRESA
Límit municipal de Manresa
Elements afectats
Zones urbanes
Edificis / Instal·lacions
Franges de protecció
Sense projecte de Diputació de Barcelona
Vegetació a tractar
AIV - Arbrat amb cabuda coberta =< 20%
ASV - Arbrat amb cabuda coberta >20%
MAT - Matollars
PIH - Prats i Herbassars
Vies d'accés
No revestides
Revestides
Punts aigua
Hidrant
Punt d'acumulació
0
150
300 m
Base: Mapa topogràfic 1:5.000 (ICGC)
amb el suport de
Diputació Barcelona

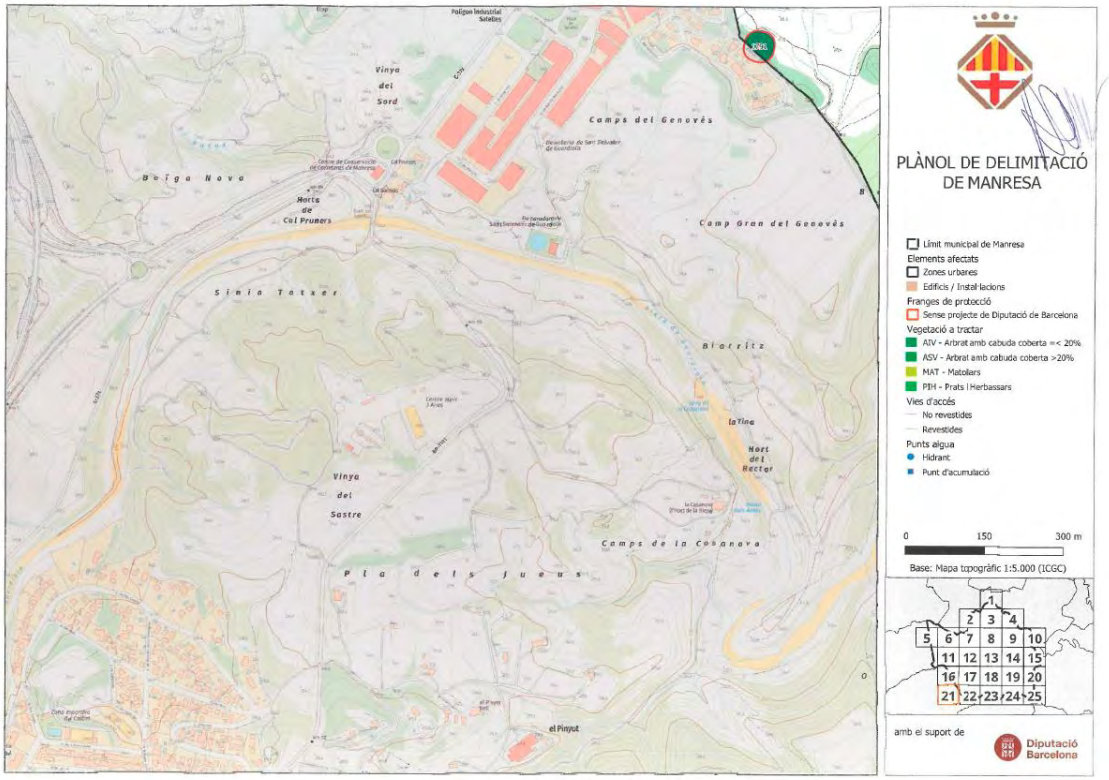
PLÀNOL DE DELIMITACIÓ DE MANRESA
Límit municipal de Manresa
Elements afectats
Zones urbanes
Edificis / Instal·lacions
Franges de protecció
Sense projecte de Diputació de Barcelona
Vegetació a tractar
AIV - Arbrat amb cabuda coberta =< 20%
ASV - Arbrat amb cabuda coberta >20%
MAT - Matollars
PIH - Prats i Herbassars
Vies d'accés
No revestides
Revestides
Punts aigua
Hidrant
Punt d'acumulació
0
150
300 m
Base: Mapa topogràfic 1:5.000 (ICGC)
amb el suport de
Diputació Barcelona

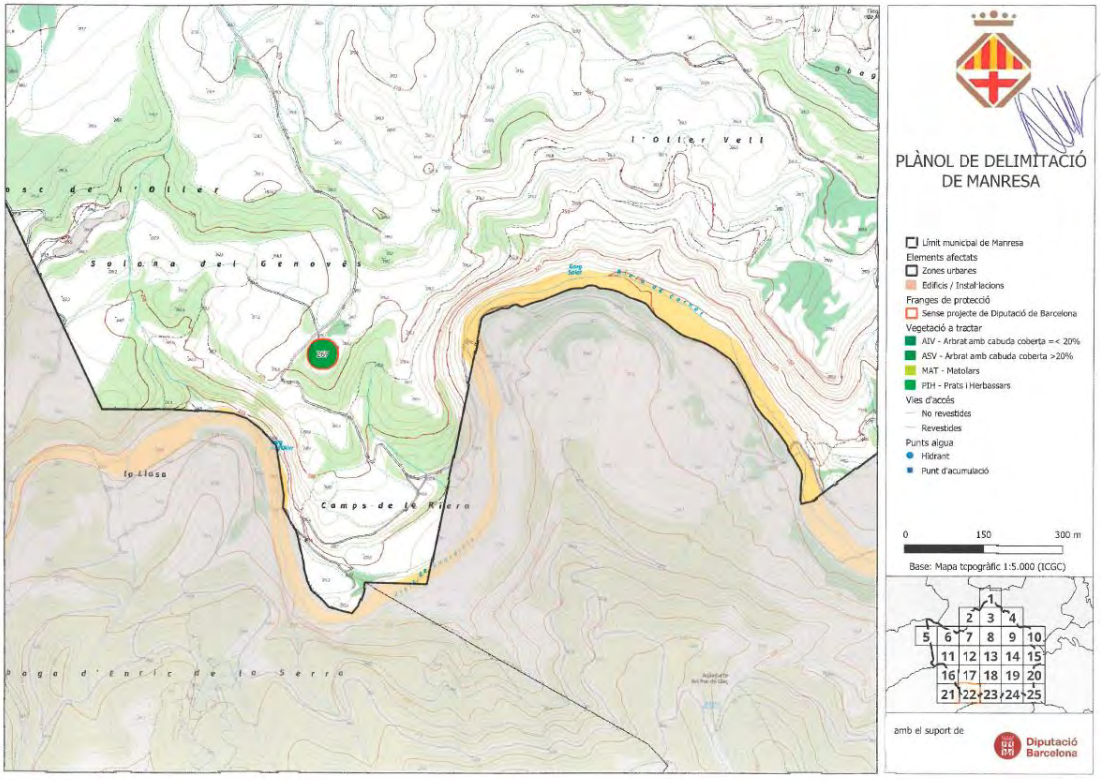
PLÀNOL DE DELIMITACIÓ DE MANRESA
Límit municipal de Manresa
Elements afectats
Zones urbanes
Edificis / Instal·lacions
Franges de protecció
Sense projecte de Diputació de Barcelona
Vegetació a tractar
AIV - Arbrat amb cabuda coberta =< 20%
ASV - Arbrat amb cabuda coberta >20%
MAT - Matollars
PDH - Prats i Herbassars
Vies d'accés
No revestides
Revestides
Punts aigua
Hidrant
Punt d'acumulació
0
150
300 m
Base: Mapa topogràfic 1:5.000 (ICGC)
amb el suport de
Diputació Barcelona

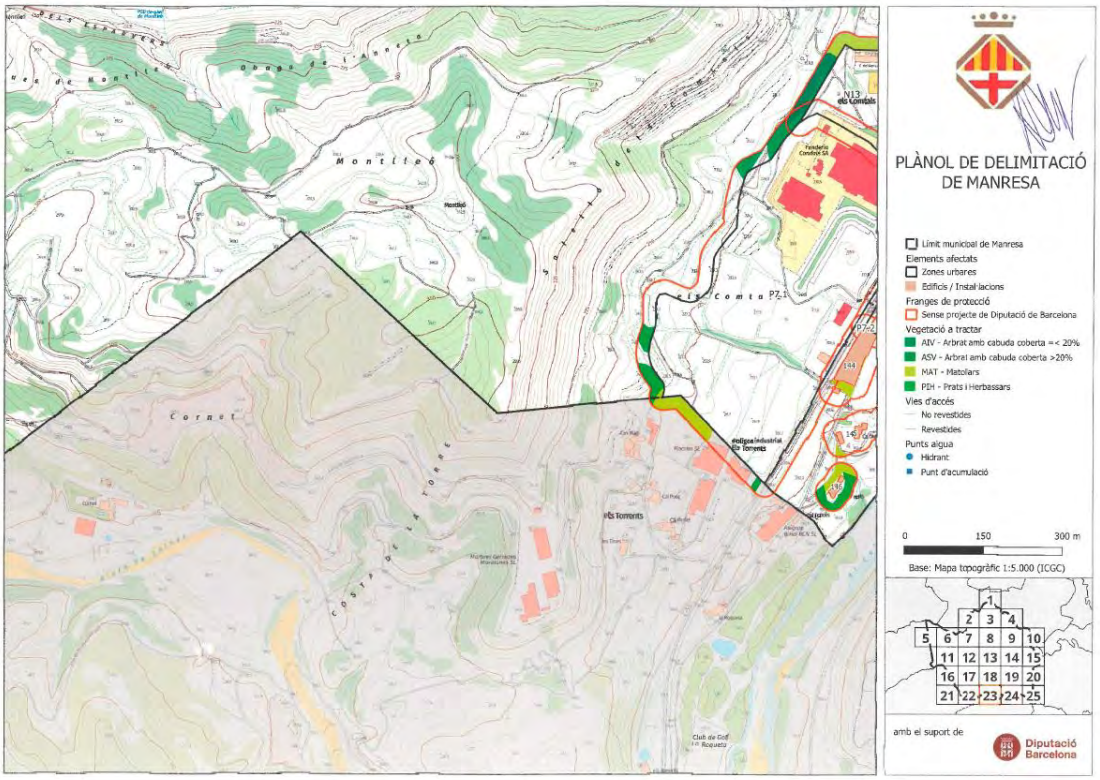
PLÀNOL DE DELIMITACIÓ DE MANRESA
Límit municipal de Manresa
Elements afectats
Zones urbanes
Edificis / Instal·lacions
Franges de protecció
Sense projecte de Diputació de Barcelona
Vegetació a tractar
AIV - Arbrat amb cabuda coberta =< 20%
ASV - Arbrat amb cabuda coberta >20%
MAT - Matollars
PDH - Prats i Herbassars
Vies d'accés
No revestides
Revestides
Punts aigua
Hidrant
Punt d'acumulació
0
150
300 m
Base: Mapa topogràfic 1:5.000 (ICGC)
amb el suport de
Diputació Barcelona

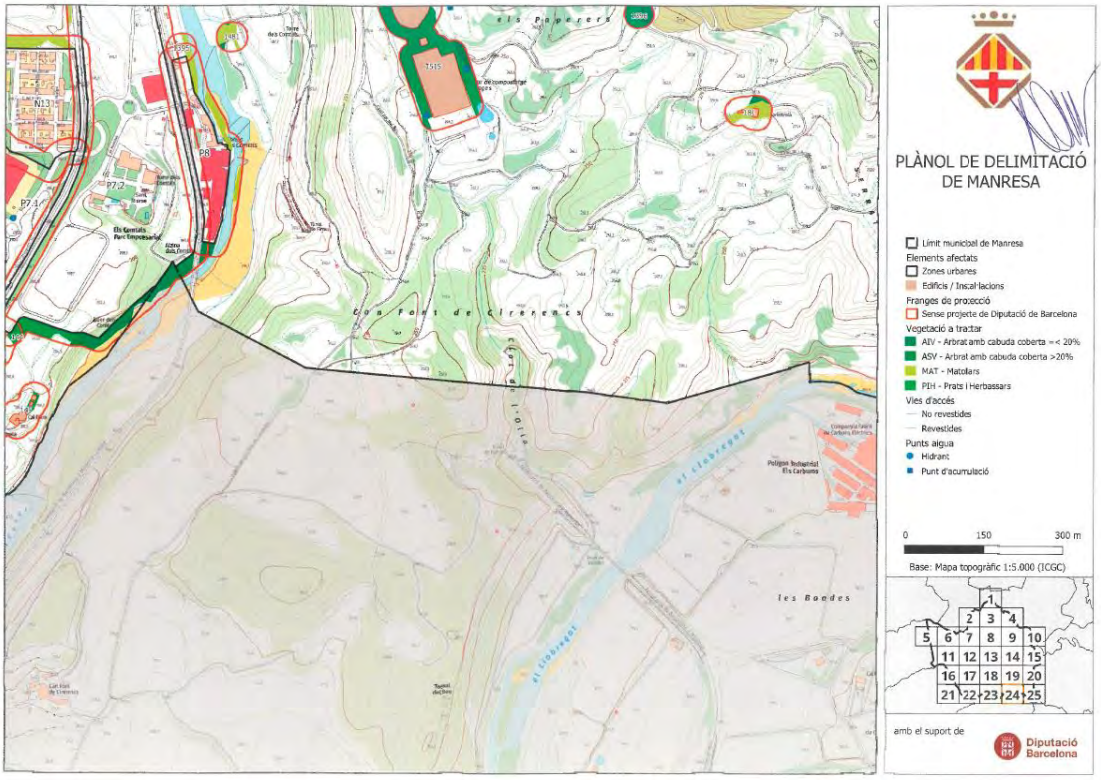
PLÀNOL DE DELIMITACIÓ DE MANRESA
Límit municipal de Manresa
Elements afectats
Zones urbanes
Edificis / Instal·lacions
Franges de protecció
Sense projecte de Diputació de Barcelona
Vegetació a tractar
AIV - Arbrat amb cabuda coberta =< 20%
ASV - Arbrat amb cabuda coberta >20%
MAT - Matollars
PIH - Prats i Herbassars
Vies d'accés
No revestides
Revestides
Punts aigua
Hidrant
Punt d'acumulació
0
150
300 m
Base: Mapa topogràfic 1:5.000 (ICGC)
amb el suport de
Diputació Barcelona

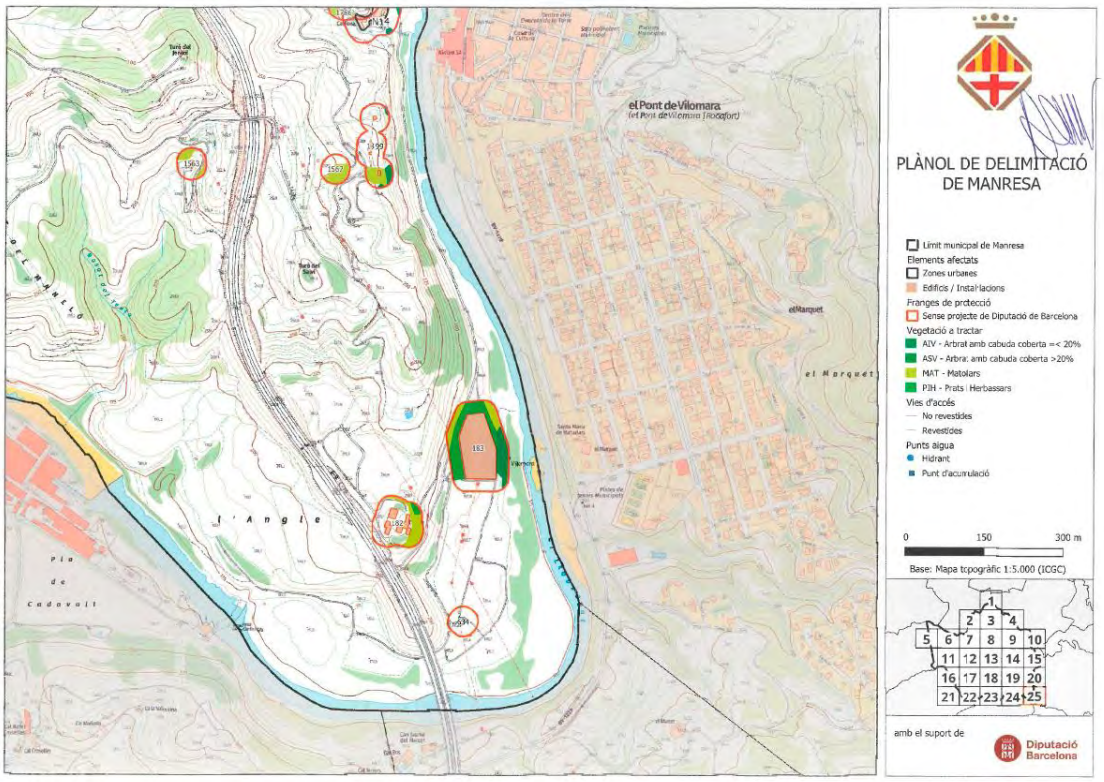
PLÀNOL DE DELIMITACIÓ DE MANRESA
Límit municipal de Manresa
Elements afectats
Zones urbanes
Edificis / Instal·lacions
Franges de protecció
Sense projecte de Diputació de Barcelona
Vegetació a tractar
AIV - Arbrat amb cabuda coberta =< 20%
ASV - Arbrat amb cabuda coberta >20%
MAT - Matollars
PIH - Prats i Herbassars
Vies d'accés
No revestides
Revestides
Punts aigua
Hidrant
Punt d'acumulació
0
150
300 m
Base: Mapa topogràfic 1:5.000 (ICGC)
amb el suport de
Diputació Barcelona

"

La lectura i les intervencions d'aquest punt les podeu consultar a l'enllaç següent:

https://videoactes.manresa.cat/session/sessionDetail/8a8180889c64486f019c660a5788000b?startAt=833.0

L'alcalde sotmet el dictamen 3.2 a votació, i el Ple l'aprova per 17 vots afirmatius (7 GMERC, 4 GMPSC-CP, 2 GM Fem Manresa, 2 GM Impulsem i 2 GM Nacionalista) i 7 abstencions (6 GM Junts i 1 GMVOX), i, per tant, esdevé acord plenari amb el contingut que ha quedat reproduït.

III. Regidoria delegada de Recursos Humans i Govern Obert

3.3.- Dictamen sobre aprovació, si escau, de les bases per a la concessió d'ajuts del fons d'ajuts econòmics per al personal de l'Ajuntament de Manresa per a l'any 2025. (AJT.DIC 2026000017).-

La secretària general accidental anuncia aquest punt de l'ordre del dia, i la regidora delegada de Recursos Humans i Govern Obert, exposa el dictamen de 30 de gener de 2026, que es transcriu a continuació:

"Antecedents:

1. El Ple de l'Ajuntament de Manresa en sessió celebrada el dia 26 de gener de 2023 va aprovar l'acord de condicions de treball del personal funcionari i conveni col·lectiu del personal laboral de l'ajuntament de Manresa per als anys 2023-2026, el qual preveu en el seu article 34 el Fons d'ajuts econòmics per despeses en pròtesis, ortesis, intervencions i tractaments de salut no inclosos en el sistema de Seguretat Social.

2. En data 29 de gener de 2026 la Mesa General de Negociació de l'Ajuntament de Manresa ha acordat les bases per a la concessió d'ajuts del fons d'ajuts econòmics per al personal de l'Ajuntament de Manresa per a l'any 2025.

3. La concessió d'aquests ajuts té per finalitat compensar determinades contingències per tal de sufragar part de les despeses originades per alguna o algunes de les causes previstes en aquestes bases, sempre i quan siguin despeses no cobertes per la Seguretat Social.

Fonaments de dret:

1. L'article 34 de l'acord de condicions de treball del personal funcionari i conveni col·lectiu del personal laboral de l'ajuntament de Manresa per als anys 2023-2026 preveu el següent:

"L'Ajuntament destinarà anualment una quantitat equivalent al 0,4% del cost salarial del personal estructural destinat a la creació d'un fons d'ajut econòmic per a compensar les despeses ocasionades pels següents supòsits:

- Despeses ocasionades per consultes, intervencions i pròtesis o ortesis odontològiques, oculars, auditives o ortopèdiques no cobertes per la Seguretat Social.
- Despeses per tractaments de fisioteràpia sempre que no estiguin cobertes per la Seguretat Social."

Les despeses s'hauran d'acreditar mitjançant la presentació de la factura corresponent, d'acord amb el procediment que s'estableixi.

Només es podrà percebre un ajut per cada concepte per persona i any. Els imports per diferents conceptes podran acumular-se fins que l'import resultant no superi el topall que es fixarà anualment en funció de la dotació econòmica del fons i del nombre de persones en plantilla a 1 de gener de cada any.

Una vegada revisades totes les sol·licituds, es procedirà a aplicar un percentatge corrector sobre els topalls màxims per persona quan la quantia econòmica de les sol·licituds superi la dotació existent.

La dotació pressupostada per a aquestes millores socials serà administrada per una comissió paritària formada per membres de la Junta de Personal i el Comitè d'Empresa i del Servei d'Organització i Recursos Humans, que anualment publicarà la convocatòria amb els requisits, procediments i terminis per a la percepció dels ajuts."

2. En quant a la naturalesa jurídica d'aquests ajuts econòmics, el Tribunal Suprem en la seva sentència de 20 de desembre de 2013 tracta els ajuts socials com un concepte diferent del retributiu salarial, i tampoc els dona el tractament específic de subvenció, ja que indica que les mesures d'acció social no són compensació del treball realitzat sinó protecció o ajut de caràcter assistencial:

> *"Toda medida de acción social, como lo son las previstas en los artículos 27, 28, 49, 50, 51, 52, 53, 54, 56, 58 y 60 del Acuerdo sobre Personal Funcionario impugnados por el Abogado del Estado, tiene un coste económico, pero ello no conlleva la necesidad de considerarlas retribuciones porque su razón de ser y su régimen de devengo es muy diferente.*
>
> *Las retribuciones son la contraprestación directa del trabajo profesional desarrollado, y se devengan por la totalidad de los empleados públicos con regularidad periódica en un mismo importe; mientras que las medidas de acción social no son compensación del trabajo realizado sino protección o ayuda de carácter asistencial, que se generan o devengan cuando se producen contingencias que colocan al beneficiario en una singular o desigual situación de necesidad. La propia regulación tributaria en materia de IRPF viene a admitir la diferencia entre una y otras, pues si bien señala que los rendimientos del trabajo son un componente de la renta gravada, dentro de ese concepto genérico separa lo que son propiamente retribuciones (sueldos y salarios) y lo que constituyen otras clases de devengos económicos o prestaciones provenientes del trabajo. Y hay una última razón nada desdeñable: toda medida de acción social tiene un coste económico, como ya se ha adelantado, por lo que equipararla con las retribuciones comportaría vaciar de contenido esta diferenciada materia negociable que señala la ley […]".*

3. Pel que fa a la dotació econòmica del fons, l'Acord/Conveni determina que aquesta serà l'equivalent al 0,4% del cost salarial del personal estructural. Així doncs, la quantitat consignada per als ajuts econòmics de l'any 2024 ascendeix a l'import de 146.844,00€.

Cal tenir en compte que l'article 19.Dos.3 de la Llei 31/2022, de 23 de desembre, de Pressupostos Generals de l'Estat per a l'any 2023 estableix el següent:

"Los gastos de acción social no podrán incrementarse, en términos globales, respecto a los de 2022. A este respecto, se considera que los gastos en concepto de acción social son beneficios, complementos o mejoras distintos a las contraprestaciones por el trabajo realizado cuya finalidad es satisfacer determinadas necesidades consecuencia de circunstancias personales del citado personal al servicio del sector público."

En aquest sentit, i mentre segueixi vigent aquesta legislació, les despeses d'acció social de l'Ajuntament de Manresa no podran incrementar-se, en termes globals, respecte les despeses de l'any 2022.

4. L'article 38.3 del TREBEP determina que per la validesa i eficàcia dels acords concertats en una mesa de negociació és necessària l'aprovació expressa i formal per part dels òrgans de govern de les administracions públiques. Tenint en compte que les bases per la concessió dels ajuts previstos en l'Acord/Conveni és un acord de la Mesa General de Negociació que desenvolupa directament un article contingut en l'Acord/Conveni i que l'òrgan de govern competent per a l'aprovació d'aquest Acord/Conveni és el Ple de la Corporació, es considera que aquest és aquest mateix òrgan el competent per aprovar les bases acordades en Mesa General de Negociació el dia 29 de gener de 2026.

D'altra banda, l'Alcaldia de l'Ajuntament, o persona en qui delegui, serà l'òrgan competent per dictar la resolució de convocatòria i de concessió dels ajuts econòmics del fons d'ajuts econòmics per al personal de l'Ajuntament de Manresa, de conformitat amb el que preveu l'article 21.1.s) de la LRBRL.

5. D'acord amb l'article 45 de la Llei 39/2015, d'1 d'octubre, de Procediment Administratiu Comú de les Administracions Públiques, els actes seran objecte de publicació quan tinguin per destinataris a una pluralitat indeterminada de persones. La publicació s'haurà d'efectuar en el diari oficial que correspongui.

Per tot això, la quarta tinent d'alcalde, regidora delegada de Recursos Humans i Govern Obert proposa al Ple de la Corporació Municipal, l'adopció dels següents:

ACORDS

Primer. Ratificar l'acord de la Mesa General de Negociació de l'Ajuntament de Manresa, de data 29 de gener de 2026, relatiu a les bases per a la concessió d'ajuts del fons d'ajuts econòmics per al personal de l'Ajuntament de Manresa per a l'any 2025.

Segon. Aprovar les bases per a la concessió d'ajuts del fons d'ajuts econòmics per al personal de l'Ajuntament de Manresa per a l'any 2025, les quals consten com annex.

Tercer. Comunicar el present acord a la Presidència de la Mesa de Negociació i a la representació del personal.

Quart. Publicar les bases per a la concessió d'ajuts del fons d'ajuts econòmics per al personal de l'Ajuntament de Manresa per a l'any 2025 al Butlletí Oficial de la Província de Barcelona i al Portal del Treballador.

BASES PER A LA CONCESSIÓ D'AJUTS DEL FONS D'AJUTS ECONÒMICS PER AL PERSONAL DE L'AJUNTAMENT DE MANRESA PER A L'ANY 2025.

1. Objecte i finalitat

L'objecte d'aquestes bases és regular la convocatòria, el procediment de tramitació i la resolució de la concessió d'ajuts del fons d'ajuts econòmics per al personal de l'Ajuntament de Manresa per a l'any 2025, d'acord amb allò que preveu l'article 34 de l'Acord de condicions de treball del personal funcionari i Conveni col·lectiu del personal laboral de l'Ajuntament de Manresa.

La concessió d'aquests ajuts té per finalitat compensar determinades contingències per tal de sufragar part de les despeses originades per alguna o algunes de les causes previstes en aquestes bases, sempre i quan siguin despeses no cobertes per la Seguretat Social.

2. Conceptes d'ajuts

Els ajuts van destinats a compensar les despeses ocasionades pels següents conceptes:

- Ajuts per a consultes, intervencions o pròtesis oculars no cobertes per la Seguretat Social.
- Ajuts per a consultes, intervencions o pròtesis auditives no cobertes per la Seguretat Social.
- Ajuts per a consultes o pròtesis ortopèdiques no cobertes per la Seguretat Social.
- Ajuts per a tractaments odontològics no coberts per la Seguretat Social.
- Ajuts per a tractaments de fisioteràpia no coberts per la Seguretat Social.

Les consultes, intervencions i tractaments s'han d'haver realitzat per personal col·legiat de l'especialitat corresponent.

3. Imports

3.1. Quantia del fons d'ajuts econòmics

Per aquesta convocatòria corresponent a l'any 2025, s'ha establert un import màxim de 146.844 € amb càrrec al pressupost de l'Ajuntament de Manresa.

Només es podrà percebre un ajut per persona i any, i s'abonarà com a màxim el cent per cent de la factura o factures presentades. Els imports de cada factura, relatius als conceptes previstos en aquestes bases, podran acumular-se fins que l'import total resultant no superi el topall que es fixarà anualment en funció de la dotació econòmica del fons i del nombre de persones en plantilla a 1 de gener de cada any.

Una vegada revisades totes les sol·licituds, es procedirà a aplicar un percentatge corrector sobre els topalls màxims per persona quan la quantia econòmica de les sol·licituds sigui superior o inferior a la dotació existent.

3.2. Import dels ajuts

S'estableix un import màxim a percebre de 197,64 € per empleat/da pel conjunt de conceptes previstos en aquestes bases, sempre tenint en compte que aquest import es pot incrementar així com disminuir en funció de la dotació econòmica del fons i de les sol·licituds presentades.

En el cas que es produeixi un romanent al Fons, la Comissió Paritària del Fons d'Ajuts econòmics podrà acordar la redistribució d'aquesta quantia, sota criteris de proporcionalitat, entre la totalitat de sol·licituds admeses i augmentar l'import de 197,64 € per empleat/da fins a un màxim d'un 90%.

En el cas que la quantia assignada al Fons no sigui suficient per atendre totes les sol·licituds admeses, s'aplicarà un factor corrector als efectes de reduir l'import inicial màxim de 197,64€ per empleat/da. Així doncs, es podrà reduir l'import a percebre per empleat/da fins a exhaurir la totalitat de la quantia assignada al Fons de l'any 2025.

Els ajuts, quan correspongui, es gravaran amb l'impost sobre la renda de les persones físiques i cotitzaran a la seguretat social.

4. Comissió paritària del fons d'ajuts econòmics

La comissió actuarà d'acord als principis d'equitat, objectivitat, transparència i solidaritat en el desenvolupament de les seves funcions d'estudi i proposta de resolució de les sol·licituds presentades, alhora que els seus membres es troben sotmesos a guardar la màxima confidencialitat en la tramitació de les sol·licituds i en la protecció de les dades de caràcter personal d'acord amb la normativa vigent.

La comissió estarà formada per sis membres, tres persones tècniques del Servei d'Organització i Recursos Humans, les quals actuaran com a representants de l'Ajuntament de Manresa, i tres persones representants, una de cada una de les organitzacions sindicals amb representació a l'Ajuntament de Manresa.

La Comissió paritària del Fons d'ajuts econòmics elaborarà la proposta de concessió d'ajuts a la vista de les comprovacions efectuades, i tenint en compte el que preveuen les presents bases.

A partir de la proposta de la Comissió paritària del Fons d'ajuts econòmics, l'Alcalde de la Corporació, o persona en qui delegui, resoldrà les sol·licituds d'ajuts i el Servei d'Organització i Recursos Humans en gestionarà l'aprovació i el pagament.
L'establiment dels criteris generals per a l'aplicació de les presents bases requerirà l'aprovació de les dues parts de la Comissió, a fi de conformar una unitat de vot per a cada part. A aquest efecte, es requerirà la majoria per part de cada una de les parts i, en el cas de la part sindical, s'estableix el vot ponderat a raó dels resultats obtinguts en les eleccions sindicals.

5. Beneficiaris i requisits

Podran ser beneficiaris dels ajuts del fons el personal de l'Ajuntament de Manresa que es trobi dins l'àmbit d'aplicació de l'Acord de condicions de treball del personal funcionari i Conveni col·lectiu del personal laboral de l'Ajuntament de Manresa, el qual compleixi els requisits establerts en aquest punt.

El personal sol·licitant ha de complir els requisits següents:

1. Haver estat en servei actiu a l'Ajuntament de Manresa durant un període ininterromput de més de sis mesos durant l'any 2025. No es considerarà com a servei actiu a l'Ajuntament de Manresa els períodes en comissió de serveis a altres administracions públiques.

2. Estar en estat de servei actiu a l'Ajuntament de Manresa en el moment de presentar la sol·licitud de l'ajut, d'acord amb el termini de presentació de sol·licituds que s'estableix en la convocatòria.

L'aplicació d'aquests ajuts s'estén a les despeses ocasionades pels fills i filles menors de 18 anys a càrrec del personal beneficiari de l'ajut. Si ambdós progenitors són personal de l'Ajuntament de Manresa, no es podrà atorgar un ajut a cada persona per la mateixa despesa.

6. Presentació de les sol·licituds

Les persones interessades hauran de presentar les sol·licituds conforme el procediment establert per l'Ajuntament a tal efecte.
S'adjuntaran les factures originals o bé compulsades, amb els requisits exigits legalment i amb el següent contingut mínim:

1. Nom del pacient o persona.
2. Intervenció o forma, desglossada i amb especificació de l'import unitari.
3. Nom de l'establiment o facultatiu amb el corresponent codi o número d'identificació fiscal i número de col·legiació professional, si s'escau.
4. Data i número de la factura.

El termini de presentació de sol·licituds es determinarà en la resolució de convocatòria dels ajuts dictada per l'òrgan competent.

Si alguna de les sol·licituds tingués algun defecte, es requerirà l'interessat/ada per tal que en un termini màxim de 10 dies hàbils esmeni la deficiència o acompanyi els documents preceptius, amb apercebiment que si no ho fes se'l considerarà desistit de la seva petició i es procedirà, sense cap altre tràmit, a l'arxiu de la seva sol·licitud, de conformitat amb l'art. 68 de la Llei 39/2015, d'1 d'octubre, del procediment administratiu comú de les administracions públiques.

7. Documentació

- No s'acceptarà cap documentació que no correspongui amb l'ajut o ajuts sol·licitats, ni tampoc aquella documentació que no figuri en cap dels idiomes oficialment reconeguts a Catalunya.
- Les factures presentades han d'estar datades entre l'1 de gener i el 31 de desembre de 2025 i la despesa ha de correspondre al mateix període.
- Les factures han d'anar a nom de la persona empleada sol·licitant de l'ajut.
- No s'acceptarà cap factura si els imports no estan expressats en euros.
- Les factures i els documents amb esmenes o modificats manualment no tenen cap tipus de validesa.
- L'Administració, a sol·licitud de la Comissió, podrà demanar en qualsevol moment documentació complementària relativa als ajuts sol·licitats, sense perjudici del que disposa l'article 28.3 de la llei 39/2015, de 1 d'octubre, del procediment administratiu comú de les administracions.

8. Resolució de la convocatòria

8.1. Resolució provisional

Una vegada finalitzat el període de presentació d'instàncies, la Corporació publicarà en el tauler d'anuncis la llista de persones admeses i excloses en un temps màxim d'un mes. El personal exclòs podrà presentar reclamacions en el període de 10 dies hàbils des de la publicació de l'esmentada llista. Les al·legacions presentades es resoldran en un temps màxim de 15 dies hàbils següents a la finalització del termini per a la presentació.

Transcorregut aquest termini sense que s'hagi dictat resolució, les al·legacions s'entendran desestimades.

Si no es presenten reclamacions, es considerarà elevada a definitiva la llista de persones admeses i excloses.

8.2. Resolució definitiva

Per tal de valorar les sol·licituds es constituirà la comissió paritària, d'acord amb el que preveu la base 4.

Actuarà com a Presidenta de la comissió la Cap de Servei d'Organització i Recursos Humans, o persona en qui delegui.

La Comissió a què es refereix l'apartat anterior elevarà la proposta de resolució a l'òrgan competent per dictar la resolució definitiva, per tal de fer-se efectiu el pagament dels ajuts.

Contra la resolució definitiva es podran interposar els recursos pertinents, d'acord amb el que preveu la Llei 39/2015, d'1 d'octubre, de Procediment Administratiu Comú de les Administracions Públiques.

9. Tractament de dades personals

D'acord amb la normativa de protecció de dades, les dades personals seran tractades per l'Ajuntament de Manresa amb la finalitat de gestionar la participació de les persones empleades en el procediment de tramitació i resolució de la concessió d'ajuts del fons d'acció social corresponent a aquesta convocatòria. Tret d'obligació legal, les dades no seran cedides a tercers. Es tindrà dret a accedir, rectificar, suprimir i exercir els altres drets sobre les dades personals."

La lectura i les intervencions d'aquest punt les podeu consultar a l'enllaç següent:

https://videoactes.manresa.cat/session/sessionDetail/8a8180889c64486f019c660a5788000b?startAt=964.0

L'alcalde sotmet el dictamen 3.3 a votació, i el Ple l'aprova per unanimitat dels 24 membres presents, i, per tant, esdevé acord plenari amb el contingut que ha quedat reproduït.

3.4.- Dictamen sobre aprovació, si escau, de les Bases Generals per a la concessió d'ajuts del Fons d'Acció Social per al personal de l'Ajuntament de Manresa. (AJT.DIC 2025000148).-

La secretària general accidental anuncia aquest punt de l'ordre del dia, i la regidora delegada de Recursos Humans i Govern Obert, exposa el dictamen de 30 de desembre de 2025, que es transcriu a continuació:

"**Antecedents:**

1. El Ple de l'Ajuntament de Manresa, en sessió celebrada el dia 26 de gener de 2023, va aprovar l'Acord de condicions de treball del personal funcionari i el Conveni col·lectiu del personal laboral de l'Ajuntament de Manresa per als anys 2023-2026 (d'ara endavant, Acord/Conveni).

2. Per acord del Ple de data 15 de maig de 2025, es va aprovar la modificació de diversos articles de l'Acord/Conveni, la qual va ser publicada al BOPB del dia 1 d'agost de 2025.

Entre d'altres, l'esmentat acord va modificar l'article 34 de l'Acord/Conveni, relatiu al Fons d'Acció Social, la nova redacció del qual preveu el següent:

"Les línies d'acció social s'establiran a través de les bases generals reguladores del Fons d'acció social que s'aprovin a tal efecte, prèvia negociació col·lectiva. En aquestes bases es concretaran els conceptes específics de mesures i ajuts socials, així com les condicions per a la seva percepció, d'acord amb el que estableixi la legislació vigent."

3. En data 27 de novembre de 2025 la Mesa General de Negociació de l'Ajuntament de Manresa ha acordat les Bases Generals per a la concessió d'ajuts del Fons d'Acció Social per al personal de l'Ajuntament de Manresa.

4. La concessió d'aquests ajuts és de caràcter anual i té per finalitat compensar determinades contingències per tal de sufragar part de les despeses originades per les causes previstes en aquestes bases, sempre i quan siguin despeses no cobertes per la Seguretat Social.

5. Vist l'informe jurídic de la tècnica del servei d'Organització i Recursos Humans.

Fonaments de dret:

1. L'article 34 de l'acord de condicions de treball del personal funcionari i conveni col·lectiu del personal laboral de l'ajuntament de Manresa per als anys 2023-2026 (Acord/Conveni) preveu el següent:

"L'Ajuntament destinarà anualment una quantitat equivalent al 0,4% del cost salarial del personal estructural a un fons d'acció social per a l'establiment de mesures de protecció o ajuda de caràcter assistencial al personal de l'Ajuntament.

La quantitat destinada a aquest fons restarà subjecte al que disposi la legislació aplicable.

Les línies d'acció social s'establiran a través de les bases generals reguladores del Fons d'acció social que s'aprovin a tal efecte, prèvia negociació col·lectiva. En aquestes bases es concretaran els conceptes específics de mesures i ajuts socials, així com les condicions per a la seva percepció, d'acord amb el que estableixi la legislació vigent.

Es constituirà una comissió paritària formada per membres de la Junta de Personal i el Comitè d'Empresa i del Servei d'Organització i Recursos Humans encarregada de dur a terme les actuacions necessàries per a la gestió i l'administració del Fons d'Acció Social, d'acord amb el que estableixin les bases generals."

2. En quant a la naturalesa jurídica d'aquests ajuts econòmics, el Tribunal Suprem en la seva sentència de 20 de desembre de 2013 tracta els ajuts socials com un concepte diferent del retributiu salarial, i tampoc els dona el tractament específic de subvenció, ja que indica que les mesures d'acció social no són compensació del treball realitzat sinó protecció o ajut de caràcter assistencial:

"Toda medida de acción social, como lo son las previstas en los artículos 27, 28, 49, 50, 51, 52, 53, 54, 56, 58 y 60 del Acuerdo sobre Personal Funcionario impugnados por el Abogado del Estado, tiene un coste económico, pero ello no conlleva la necesidad de considerarlas retribuciones porque su razón de ser y su régimen de devengo es muy diferente.

Las retribuciones son la contraprestación directa del trabajo profesional desarrollado, y se devengan por la totalidad de los empleados públicos con regularidad periódica en un mismo importe; mientras que las medidas de acción social no son compensación del trabajo realizado sino protección o ayuda de carácter asistencial, que se generan o devengan cuando se producen contingencias que colocan al beneficiario en una singular o desigual situación de necesidad. La propia regulación tributaria en materia de IRPF viene a admitir la diferencia entre una y otras, pues si bien señala que los rendimientos del trabajo son un componente de la renta gravada, dentro de ese concepto genérico separa lo que son propiamente retribuciones (sueldos y salarios) y lo que constituyen otras clases de devengos económicos o prestaciones provenientes del trabajo. Y hay una última razón nada desdeñable: toda medida de acción social tiene un coste económico, como ya se ha adelantado, por lo que equipararla con las retribuciones comportaría vaciar de contenido esta diferenciada materia negociable que señala la ley […]".

3. Pel que fa a la dotació econòmica del Fons, l'Acord/Conveni determina que aquesta serà l'equivalent al 0,4% del cost salarial del personal estructural.

Cal tenir en compte que l'article 19.Dos.3 de la Llei 31/2022, de 23 de desembre, de Pressupostos Generals de l'Estat per a l'any 2023, el qual segueix vigent, estableix el següent:

"*Los gastos de acción social no podrán incrementarse, en términos globales, respecto a los de 2022. A este respecto, se considera que los gastos en concepto de acción social son beneficios, complementos o mejoras distintos a las contraprestaciones por el trabajo realizado cuya finalidad es satisfacer determinadas necesidades consecuencia de circunstancias personales del citado personal al servicio del sector público*."

En aquest sentit, i mentre segueixi vigent aquesta legislació, les despeses d'acció social de l'Ajuntament de Manresa no podran incrementar-se, en termes globals, respecte les despeses de l'any 2022.

4. L'article 38.3 del TREBEP determina que per la validesa i eficàcia dels acords concertats en una mesa de negociació és necessària l'aprovació expressa i formal per part dels òrgans de govern de les administracions públiques. Tenint en compte que les bases per la concessió dels ajuts previstos en l'Acord/Conveni és un acord de la Mesa General de Negociació que desenvolupa directament un article contingut en l'Acord/Conveni i que l'òrgan de govern competent per a l'aprovació d'aquest Acord/Conveni és el Ple de la Corporació, es considera que és aquest mateix òrgan el competent per aprovar les bases acordades en Mesa General de Negociació el dia 27 de novembre de 2025.

D'altra banda, l'Alcaldia de l'Ajuntament, o persona en qui delegui, serà l'òrgan competent per dictar la resolució de la convocatòria de concessió dels ajuts dels Fons d'Acció Social per al personal de l'Ajuntament de Manresa, de conformitat amb el que preveu l'article 21.1.s) de la LRBRL.

5. Atesa la data d'aprovació de la modificació de l'article 34 de l'Acord/Conveni, el nou règim de bases reguladores serà aplicable a partir de la convocatòria d'ajuts per a despeses de l'exercici 2026. En conseqüència, les despeses d'aquest darrer any 2025 s'han de regir pel redactat de l'Acord/Conveni vigent amb anterioritat a l'esmentada modificació.

Per tot això, la quarta tinent d'alcalde, regidora delegada de Recursos Humans i Govern Obert proposa al Ple de la Corporació Municipal, l'adopció dels següents

ACORDS

Primer. Ratificar l'acord de la Mesa General de Negociació de l'Ajuntament de Manresa, de data 27 de novembre de 2025, relatiu a les Bases Generals per a la concessió d'ajuts del Fons d'Acció Social per al personal de l'Ajuntament de Manresa.

Segon. Aprovar les Bases Generals per a la concessió d'ajuts del Fons d'Acció Social per al personal de l'Ajuntament de Manresa, les quals consten com annex.

Tercer. Comunicar el present acord a la Presidència de la Mesa de Negociació i a la representació del personal.

Quart. Publicar les Bases Generals per a la concessió d'ajuts del Fons d'Acció Social per al personal de l'Ajuntament de Manresa al Butlletí Oficial de la Província de Barcelona i al Portal del Treballador."

BASES GENERALS PER A LA CONCESSIÓ D'AJUTS DEL FONS D'ACCIÓ SOCIAL PER AL PERSONAL DE L'AJUNTAMENT DE MANRESA

1. Objecte i finalitat

L'objecte d'aquestes bases és establir les mesures de protecció o ajuda de caràcter assistencial per al personal de l'Ajuntament en el marc del Fons d'acció social, previst a l'article 34 de l'Acord de condicions de treball del personal funcionari i Conveni col·lectiu del personal laboral de l'Ajuntament de Manresa.

A través d'aquestes bases s'especifiquen els conceptes d'ajuts socials, així com les condicions i requisits per a la seva percepció, amb la finalitat de compensar determinades despeses que siguin conseqüència de situacions que col·loquen al personal en una singular situació de necessitat.

2. Conceptes d'ajuts socials

Els ajuts tenen caràcter finalista i van destinats a compensar les despeses ocasionades pels següents conceptes, no cobertes per la Seguretat Social:

- Ajuts per a consultes, intervencions, tractaments i pròtesis oculars.

- Ajuts per a consultes, intervencions, tractaments i pròtesis auditives.

- Ajuts per a consultes, tractaments i pròtesis ortopèdiques.

- Ajuts per a consultes, intervencions, tractaments i pròtesis odontològiques.

- Ajuts per a tractaments de fisioteràpia i osteopatia.

- Ajuts per a consultes psicològiques i psiquiàtriques.

- Ajuts per a consultes i revisions ginecològiques i prostàtiques.

- Ajuts per a tractaments de trastorns específics de l'aprenentatge, de la comunicació o del desenvolupament.

- Ajuts per a despeses derivades dels efectes secundaris ocasionats per tractaments oncològics.

- Ajuts per a consultes de facultatius, intervencions i tractaments mèdics en general, no previstos en cap dels conceptes anteriors, no coberts per la Seguretat Social (excloses aquells que responguin a finalitats merament estètiques).

Les consultes, intervencions i tractaments s'han d'haver realitzat per personal col·legiat de l'especialitat corresponent.

3. Beneficiaris i requisits

Podran ser beneficiaris dels ajuts del fons el personal de l'Ajuntament de Manresa que es trobi dins l'àmbit d'aplicació de l'Acord de condicions de treball del personal funcionari i Conveni col·lectiu del personal laboral de l'Ajuntament de Manresa, el qual compleixi els requisits establerts en aquest punt.

El personal sol·licitant ha de complir els requisits següents:

1- Haver estat en servei actiu a l'Ajuntament de Manresa durant un període ininterromput de més de sis mesos durant l'any al que facin referència les despeses objecte de l'ajut.

No es considerarà com a servei actiu a l'Ajuntament de Manresa els períodes en comissió de serveis a altres administracions públiques.

2- Estar en estat de servei actiu a l'Ajuntament de Manresa en el moment de presentar la sol·licitud de l'ajut, d'acord amb el termini de presentació de sol·licituds que s'estableix en la convocatòria.

L'aplicació d'aquests ajuts s'estén a les despeses ocasionades pels fills i filles menors de 18 anys que estiguin a càrrec de la persona sol·licitant de l'ajut. Aquesta inclusió comprèn els fills i filles menors a càrrec del cònjuge o parella de fet de la persona sol·licitant, sempre que formin part de la mateixa unitat familiar.

En el cas que ambdós progenitors dels menors siguin personal de l'Ajuntament de Manresa, només es podrà atorgar un únic ajut per la mateixa despesa.

4. Imports

4.1. Quantia del fons d'acció social

Es destinarà anualment una quantitat equivalent al 0,4% del cost salarial del personal estructural al finançament del Fons d'acció social. L'import total destinat al Fons es concretarà a cada convocatòria anual, d'acord amb el que disposi la legislació aplicable vigent en cada moment.

4.2. Import dels ajuts

Per a la determinació de l'import inicial màxim a percebre per empleat/da s'aplicarà la següent fórmula de càlcul:

$$\frac{\text{Import total del fons}}{\text{nº total empleats/ades que poden ser beneficiaris}}$$

En el cas que es produeixi un romanent al Fons, la Comissió Paritària del Fons d'Ajuts econòmics podrà acordar la redistribució d'aquesta quantia, sota criteris de proporcionalitat, entre la totalitat de sol·licituds admeses i augmentar l'import inicial màxim per empleat/ada fins a un 95 per cent.

En el cas que la quantia assignada al Fons no sigui suficient per atendre totes les sol·licituds admeses, s'aplicarà un factor corrector als efectes de reduir l'import inicial màxim per empleat/da. Així doncs, es podrà reduir l'import a percebre per empleat/da fins a exhaurir la totalitat de la quantia assignada al Fons.

Com a màxim s'abonarà el 100 per cent de l'import de la factura o factures presentades. Els imports de cada factura, relatius als conceptes previstos en aquestes bases, podran acumular-se fins que l'import total resultant no superi el topall fixat.
Els ajuts, quan correspongui, es gravaran amb l'impost sobre la renda de les persones físiques i cotitzaran a la seguretat social.

5. Comissió paritària del fons d'ajuts econòmics

La comissió actuarà d'acord als principis d'equitat, objectivitat, transparència i solidaritat en el desenvolupament de les seves funcions d'estudi i proposta de resolució de les sol·licituds presentades, alhora que els seus membres es troben sotmesos a guardar la màxima confidencialitat en la tramitació de les sol·licituds i en la protecció de les dades de caràcter personal d'acord amb la normativa vigent.

La comissió estarà formada per sis membres, tres persones tècniques del Servei d'Organització i Recursos Humans, les quals actuaran com a representants de l'Ajuntament de Manresa, i tres persones representants, una de cada una de les organitzacions sindicals amb representació a l'Ajuntament de Manresa.

La comissió elaborarà la proposta de concessió d'ajuts a la vista de les comprovacions efectuades, i tenint en compte el que preveuen les presents bases.

A partir de la proposta de la comissió del Fons d'acció social, l'Alcalde de la Corporació, o persona en qui delegui, resoldrà les sol·licituds d'ajuts i el Servei d'Organització i Recursos Humans en gestionarà l'aprovació i el pagament.

L'establiment dels criteris generals per a l'aplicació de les presents bases requerirà l'aprovació de les dues parts de la Comissió, a fi de conformar una unitat de vot per a cada part. A aquest efecte, es requerirà la majoria per part de cada una de les parts i, en el cas de la part sindical, s'estableix el vot ponderat a raó dels resultats obtinguts en les eleccions sindicals.

6. Presentació de les sol·licituds

Les persones interessades hauran de presentar les sol·licituds de conformitat amb el procediment i els models que s'estableixin per part del servei de Recursos Humans.

S'adjuntaran les factures originals o bé compulsades, amb els requisits exigits legalment i amb el següent contingut mínim:

- Nom del pacient o de la persona sol·licitant de l'ajut.
- Intervenció o forma, desglossada i amb especificació de l'import unitari.
- Nom de l'establiment o facultatiu amb el corresponent codi o número d'identificació fiscal i número de col·legiació professional, si s'escau.
- Data i número de la factura.

Les factures hauran d'anar acompanyades del document acreditatiu del pagament de la mateixa.

El termini de presentació de sol·licituds es determinarà en la resolució de convocatòria dels ajuts dictada per l'òrgan competent.

Si alguna de les sol·licituds tingués algun defecte, es requerirà l'interessat/ada per tal que en un termini màxim de 10 dies hàbils esmeni la deficiència o acompanyi els documents preceptius, amb apercebiment que si no ho fes se'l considerarà desistit de la seva petició i es procedirà, sense cap altre tràmit, a l'arxiu de la seva sol·licitud, de conformitat amb l'art. 68 de la Llei 39/2015, d'1 d'octubre, del procediment administratiu comú de les administracions públiques.

7. Documentació

- No s'acceptarà cap documentació que no correspongui amb l'ajut o ajuts sol·licitats, ni tampoc aquella documentació que no figuri en cap dels idiomes oficialment reconeguts a Catalunya.

- Les factures presentades han d'estar datades entre l'1 de gener i el 31 de desembre de l'any que correspongui i la despesa s'ha d'haver produït dins el mateix període.

- Les factures han d'anar a nom de la persona empleada sol·licitant de l'ajut o bé del fill o filla menor a càrrec. En cas de despeses del menor a càrrec del cònjuge o parella de fet de la persona sol·licitant, s'acceptarà la factura a nom del cònjuge o parella, sempre que hi consti el nom complet del fill o filla menor com a pacient.

- No s'acceptarà cap factura si els imports no estan expressats en euros.

- Les factures han d'anar acompanyades del document acreditatiu del pagament de la mateixa.

- Les factures i els documents amb esmenes o modificats manualment no tenen cap tipus de validesa.

- L'Administració, a sol·licitud de la Comissió, podrà demanar en qualsevol moment documentació complementària relativa als ajuts sol·licitats, sense perjudici del que disposa l'article 28.3 de la llei 39/2015, de 1 d'octubre, del procediment administratiu comú de les administracions.

8. Resolució de la convocatòria

8.1. Resolució provisional

Una vegada finalitzat el període de presentació d'instàncies, la Corporació publicarà en el tauler d'anuncis la llista de persones admeses i excloses en un temps màxim d'un mes. El personal exclòs podrà presentar reclamacions en el període de 10 dies hàbils des de la publicació de l'esmentada llista. Les al·legacions presentades es resoldran en un temps màxim de 15 dies hàbils següents a la finalització del termini per a la presentació.

Transcorregut aquest termini sense que s'hagi dictat resolució, les al·legacions s'entendran desestimades.

Si no es presenten reclamacions, es considerarà elevada a definitiva la llista de persones admeses i excloses.

8.2. Resolució definitiva

Per tal de valorar les sol·licituds es constituirà la comissió paritària, d'acord amb el que preveu la base 5.

Actuarà com a Presidenta de la comissió la Cap de Servei d'Organització i Recursos Humans, o persona en qui delegui.

La comissió a què es refereix l'apartat anterior elevarà la proposta de resolució a l'òrgan competent per dictar la resolució definitiva, per tal de fer-se efectiu el pagament dels ajuts.

Contra la resolució definitiva es podran interposar els recursos pertinents, d'acord amb el que preveu la Llei 39/2015, d'1 d'octubre, de Procediment Administratiu Comú de les Administracions Públiques.

9. Tractament de dades personals

D'acord amb la normativa de protecció de dades, les dades personals seran tractades per l'Ajuntament de Manresa amb la finalitat de gestionar la participació de les persones empleades en el procediment de tramitació i resolució de la concessió d'ajuts del fons d'acció social corresponent a aquesta convocatòria. Tret d'obligació legal, les dades no seran cedides a tercers. Es tindrà dret a accedir, rectificar, suprimir i exercir els altres drets sobre les dades personals."

La lectura i les intervencions d'aquest punt les podeu consultar a l'enllaç següent:

https://videoactes.manresa.cat/session/sessionDetail/8a8180889c64486f019c660a5788000b?startAt=1098.0

L'alcalde sotmet el dictamen 3.4 a votació, i el Ple l'aprova per unanimitat dels 24 membres presents, i, per tant, esdevé acord plenari amb el contingut que ha quedat reproduït.

IV. Regidoria delegada d'Hisenda

L'alcalde informa que la Junta de Portaveus va acordar que es fes el debat conjunt i la votació separada dels punts 3.5 i 3.6 de l'ordre del dia.

3.5.- Dictamen sobre aprovació, si escau, de l'acord sobre revisió d'ofici a instància de Banco Bilbao Vizcaya Argentaria, SA per a declarar la nul·litat de ple dret de la liquidació núm. ID-0018022245-2021 de l'impost sobre l'Increment de Valor dels Terrenys de Naturalesa Urbana per import de 1.211,87 euros. (AJT.DIC 2026000012).-

La secretària general accidental anuncia aquest punt de l'ordre del dia, i el regidor delegat d'Hisenda, exposa el dictamen de 30 de gener de 2026, que es transcriu a continuació:

"**Antecedents**

Primer. El dia 13 de desembre de 2022, amb registre d'entrada a l'ajuntament el dia 9 de gener de 2023 amb el núm. E2023002222, el Sr.XXX, amb NIF XXX, en representació de la societat IMPUESTALIA, SL, amb NIF B97789283, que a la seva vegada representava a

BANCO BILBAO VIZCAYA ARGENTARIA SA, amb NIF A48265169, va presentar una sol·licitud de declaració de nul·litat de ple dret de la liquidació de l'Impost sobre l'Increment de Valor dels Terrenys de Naturalesa Urbana (IIVTNU) núm. ID-001802245-2021 per la transmissió efectuada el dia 04/05/2017 de la finca de la carretera Cardona núm. 83, 3r, amb referència cadastral 1802704DG0210A0004RM, per concórrer la causa de nul·litat de l'apartat a) de l'article 217.1 de la Llei General Tributària com a conseqüència de la declaració d'inconstitucionalitat continguda en la sentència del Tribunal Constitucional núm. 59/2017, d'11 de maig.

Adjunt a aquesta sol·licitud de declaració de nul·litat de ple dret, la persona interessada aporta una certificació registral que acredita que la finca va ser adquirida el dia 28 de desembre de 2012 per 129.839 euros i va ser transmesa el dia 4 de maig de 2017 per 59.000 euros.

Segon. El dia 3 de maig de 2024 (RE E2024039772), el Sr. XXX, amb NIF XXX, en representació de la societat IMPUESTÀLIA, SL, amb NIF B97789283, que a la seva vegada representava a BANCO BILBAO VIZCAYA ARGENTARIA SA, amb NIF A48265169, va presentar un escrit d'al·legacions en què manifestava que, d'acord amb la nova doctrina dictada pel Tribunal Suprem en la sentència núm. 339/2024 de 28/02/202024, la liquidació de referència està incursa en la causa de nul·litat de l'apartat g) de l'article 217.1 de la Llei General Tributària.

Tercer. Mitjançant resolució dictada el dia 11 de novembre de 2024 pel regidor delegat d'Hisenda, previ informe jurídic emès per la Tècnica d'Administració General del Servei de Tresoreria i Gestió Tributària, i en base a la nova doctrina del Tribunal Suprem segons sentència 339/2024 de data 28/02/2024, es va admetre a tràmit la sol·licitud de declaració de nul·litat de ple dret de la liquidació de l'IIVTNU núm. ID-001802245-2021 i es va conferir un tràmit d'audiència a la persona interessada perquè en un termini no superior a 15 dies hàbils, a computar des del dia següent al de recepció de la notificació d'aquesta resolució, pogués examinar l'expedient i formular al·legacions o aportar els documents que estimés oportuns.

Quart. En data 14 de novembre de 2024 el Sr. XXX, amb NIF XXX, en representació de la societat IMPUESTÀLIA, SL, amb NIF B97789283, que a la seva vegada representava a BANCO BILVAO VIZCAYA ARGENTARIA SA, amb NIF A48265169 va presentar un escrit d'al·legacions en què manifestava que procedia aplicar al cas la sentència núm. 339/2024 dictada pel Tribunal Suprem en data 28/02/2024 (recurs 199/2023) i, declarar la nul·litat de ple dret de la liquidació o bé la seva revocació.

Cinquè. El dia 11 de març de 2025 la cap de secció de Gestió Tributària i Inspecció va emetre un informe-proposta favorable a la declaració de nul·litat de ple dret, el qual, juntament amb l'expedient administratiu, va ser tramès a la Comissió Jurídica Assessora a efectes de l'emissió del dictamen preceptiu exigit per l'art. 217.4 de la Llei General Tributària.

Sisè. El dia 13 de juny de 2025 la Comissió Jurídica Assessora ha emès el Dictamen núm. 267/2025 que informa favorablement sobre la revisió d'ofici instruïda per l'Ajuntament de Manresa a instància de BANCO BILBAO VIZCAYA ARGENTARIA SA per a declarar la nul·litat de ple dret de la liquidació de l'IIVTNU núm. ID-001802245-2021.

Setè. L'acte objecte de revisió d'ofici és la liquidació tributària de l'IIVTNU núm. ID-001802245-2021, per import de 1.211,87 euros, que consta pagada en data 12 de novembre de 2021.

La liquidació va ser practicada en el procediment de comprovació limitada GTR.PCL 2021000097, instruït com a conseqüència de la manca de presentació d'autoliquidació/declaració, sense que l'interessat presentés al·legacions en el termini atorgat a l'efecte ni interposés recurs de reposició contra la liquidació, esdevenint un acte administratiu consentit i ferm.

Legislació aplicable

- Text Refós de la Llei Reguladora de les Hisendes Locals, aprovat pel Reial decret Legislatiu 2/2004, de 5 de març
- Llei 58/2003, de 17 de desembre, General Tributària
- RD 520/2005, de 13 de maig, que aprova el reglament general de desenvolupament de la llei general tributària en matèria de revisió en via administrativa.
- Llei 5/2005, de 2 de maig, de la Comissió Jurídica Assessora
- Llei 7/1985, de 2 d'abril, Reguladora de les Bases del Règim Local.
- Llei 39/2015, d'1 d'octubre, del Procediment Administratiu Comú de les Administracions Públiques.

Consideracions legals

Primer. L'art. 217.1 de la Llei 58/2003, de 17 de desembre, General Tributària, respecte de la declaració de nul·litat dels actes tributaris, disposa:

> "1. Podrá declararse la nulidad de pleno derecho de los actos dictados en materia tributaria, así como de las resoluciones de los órganos económico-administrativos, que hayan puesto fin a la vía administrativa o que no hayan sido recurridos en plazo, en los siguientes supuestos:
> a) Que lesionen los derechos y libertades susceptibles de amparo constitucional.
> b) Que hayan sido dictados por órgano manifiestamente incompetente por razón de la materia o del territorio.
> c) Que tengan un contenido imposible.
> d) Que sean constitutivos de infracción penal o se dicten como consecuencia de ésta.
> e) Que hayan sido dictados prescindiendo total y absolutamente del procedimiento legalmente establecido para ello o de las normas que contienen las reglas esenciales para la formación de la voluntad en los órganos colegiados.
> f) Los actos expresos o presuntos contrarios al ordenamiento jurídico por los que se adquieren facultades o derechos cuando se carezca de los requisitos esenciales para su adquisición.
> g) Cualquier otro que se establezca expresamente en una disposición de rango legal."

La liquidació objecte de revisió es tracta d'un acte ferm en via administrativa per no haver-se interposat, en el termini d'un mes des de la seva notificació, el recurs preceptiu previst a l'article 14.2 del Real decret legislatiu 2/2004, de 5 de març, pel qual s'aprova el Text refós de la Llei reguladora de les Hisendes Locals (TRLHL), podent ser objecte del procediment especial de revisió previst a l'article 217.1 de la Llei General Tributària.

Segon. El Tribunal Constitucional, mitjançant sentència núm. 59/2017, d'11 de maig de 2017, va estimar la qüestió d'inconstitucionalitat núm. 4864/2016 interposada en relació a l'Impost sobre l'increment de valor dels terrenys de naturalesa urbana (IIVTNU) i va declarar que els articles 107.1, 107.2a) i 110.4 del TRLHL, eren inconstitucionals i nuls, però únicament en la mesura que sotmetien a tributació situacions d'inexistència d'increments de valor.

Aquesta declaració d'inconstitucionalitat va ser interpretada pel Tribunal Suprem en les sentències de de 9 de juliol de 2018 (recurs 1163/2018) i posteriors indicant que la declaració d'inconstitucionalitat era parcial i que el contribuent, a fi de no tributar, havia d'al·legar i provar la inexistència d'increment de valor mitjançant prova suficient i idònia, com una prova pericial, o bé indiciàriament mitjançant la comparació dels valors d'adquisició i de transmissió.

Segons les dades que consten a l'expedient, el 24 de juliol de 2020, per part de la Secció de Gestió Tributària i Inspecció es va efectuar un requeriment a la persona interessada per tal que presentés l'autoliquidació de l'IIVTNU corresponent a la transmissió de data 4 de maig de 2017. En el requeriment s'informava que la Sentència 59/2017, d'11 de maig, del Tribunal Constitucional havia considerat que inconstitucional la tributació de l'IIVTNU en els casos en què una transmissió no hagués generat un increment de valor gravable, i es requeria o bé la presentació de l'autoliquidació amb l'escriptura pública de transmissió o bé, en el supòsit que considerés que la transmissió no havia originat un increment de valor, la presentació d'una declaració sol·licitant que la transmissió no quedés subjecta. En aquest darrer cas calia presentar els documents públics que acreditessin l'absència d'increment de valor (escriptura d'adquisició i escriptura de transmissió).

Davant la manca de presentació de declaració/autoliquidació, es van iniciar actuacions de comprovació limitada, i es va notificar una proposta de liquidació amb obertura de tràmit d'al·legacions. La persona interessada no va presentar al·legacions, i el dia 16 de setembre de 2021 es va dictar la resolució final del procediment de comprovació, a resultes del qual es va practicar la liquidació núm. ID-001802245-2021, per un import de 1.044,84 euros de principal i uns interessos de demora de 167,03 euros.

La notificació de la liquidació esmentada es va produir el dia 6 d'octubre de 2021, sense que consti la interposició de recurs de reposició davant l'Ajuntament en el termini d'un mes que estableix l'article 14.2.c) del TRLHL.

Tercer. En relació amb la declaració d'inconstitucionalitat efectuada per la Sentència del Tribunal Constitucional núm. 59/2017, el Tribunal Suprem fins a l'any 2024 havia dictat doctrina reiterada, plasmada, entre moltes d'altres, en la Sentència de la Secció segona de la sala Contenciosa Administrativa de data 23 de novembre de 2022, recurs 4366/2021, sobre la impossibilitat de declarar la nul·litat de ple dret de liquidacions de l'IIVTNU atenent al fet que la declaració d'inconstitucionalitat d'una norma, per sí mateixa, no es pot encabir en cap dels motius taxats de l'article 217 de la LGT:

> a) En el ámbito del Impuesto sobre el Incremento del Valor de los Terrenos de Naturaleza Urbana, la solicitud de devolución de ingresos indebidos derivados de liquidaciones firmes como consecuencia de la declaración de inconstitucionalidad contenida en la sentencia del Tribunal Constitucional núm. 59/2017, de 11 de mayo, debe efectuarse por los cauces establecidos en el Capítulo II del Título V de la Ley General Tributaria.
>
> b) La declaración de inconstitucionalidad de los artículos 107.1 y 107.2 a) del texto refundido de la Ley deHaciendas Locales "en la medida en que (pueden) someter a tributación situaciones inexpresivas de capacidadeconómica" y del artículo 110.4 del mismo texto legal no determina que las liquidaciones firmes del Impuesto sobre el Incremento del Valor de los Terrenos de Naturaleza Urbana giradas con anterioridad y que hayan ganado firmeza en vía administrativa incurran en los supuestos de nulidad de pleno derecho previstos en las letras a), e), f) y g) del artículo 217.1 de la vigente Ley General Tributaria, pues aquellos actos tributarios (i) no han lesionado derechos fundamentales susceptibles de amparo constitucional, toda vez que el artículo 31.1 de la Constitución(capacidad económica) -único que ha sido tenido en cuenta por el juez a quo

para estimar el recurso y que ha provocado el debate procesal en esta casación- no es un derecho fundamental de esa naturaleza, (ii) no han prescindido por completo del procedimiento legalmente establecido, (iii) no han provocado que el solicitante adquiera facultades o derechos careciendo de los requisitos esenciales para esa adquisición y (iv) no cabe identificar una norma con rango de ley que así establezca dicha nulidad radical."

No obstant això, el Tribunal Suprem, en Sentència núm. 339/2024 de data 28/02/2024 (recurs 199/2023), ha reexaminat i modificat la seva anterior doctrina sobre la impossibilitat de declarar la nul·litat de ple dret de liquidacions per IIVTNU per la via de revisió d'ofici, amb base a la declaració d'inconstitucionalitat efectuada en la STC 59/2017, i ha dictaminat que aquestes liquidacions poden ser objecte de revisió d'ofici a través del procediment previst a l'article 217 de la Llei General Tributària, per resultar d'aplicació l'apartat g) de l'apartat 1 d'aquest article:

UNDÉCIMO.- Fijación de la doctrina jurisprudencial.
Todo ello nos lleva a establecer como doctrina jurisprudencial, en los términos que resultan de los anteriores fundamentos jurídicos, que la declaración de inconstitucionalidad y nulidad de los artículos 107.1 y 107.2.a) y 110.4 de la LHL, efectuada por la STC 59/2017, de 11 de mayo, traslada los efectos de nulidad de estas normas inconstitucionales a las liquidaciones tributarias firmes por Impuesto sobre el Incremento del Valor de los Terrenos de Naturaleza Urbana que, con aplicación de dichas normas inconstitucionales, hubieran determinado una ficticia manifestación de capacidad económica, y sometido a gravamen transmisiones de inmuebles en las que no existió incremento del valor de los terrenos, con vulneración del principio de capacidad económica y prohibición de confiscatoriedad proclamados en el artículo 31.1 CE. **Estas liquidaciones firmes pueden ser objeto de revisión de oficio a través del procedimiento previsto en el artículo 217 Ley General Tributaria, por resultar de aplicación el apartado g) del apartado 1**, en relación con lo dispuesto en los artículos 161.1.a) y 164.1 CE y 39.1 y 40.1 LOTC, todo ello con los límites previstos en los artículos 164.1 CE y 40.1 LOTC, que impiden revisar los procesos fenecidos mediante sentencia con fuerza de cosa juzgada en los que se haya hecho aplicación de las normas declaradas inconstitucionales. Con esta doctrina jurisprudencial revisamos y modificamos la establecida en las sentencias de esta Sala y Sección de 18 de mayo de 2020, números 435/2020 (rec. 1665/2019 - ECLI:ES:TS:2020:973), 436/2020 (rec. 2596/2019 - ECLI:ES:TS:2020:970) y 454/2020 (rec. cas. 1068/2020 - ECLI ES:TS:2020:984), y las demás que las reiteran.

Per tant, segons es desprèn de la doctrina continguda en aquesta sentència i en base a la inconstitucionalitat dels articles 107.1, 107.2a) del TRLHL en la redacció anterior a la modificació operada pel RDLlei 26/2021, de 8 de novembre, poden ser declarades nul·les de ple dret aquelles liquidacions fermes de l'IIVTNU en què es pugui acreditar que la transmissió no va posar de manifest un increment de valor de terreny.

Quart. Sobre la prova de l'increment de valor del terreny, és doctrina reiterada del Tribunal Suprem continguda en la Sentència de 9 de juliol de 2018, recurs 6226/2017, entre d'altres, que la seva càrrega recau sobre el contribuent, i que la comparació dels valors continguts en els títols d'adquisició i transmissió permeten constatar, ni que sigui indiciàriament, l'existència o inexistència d'increment de valor dels terrenys a efectes de l'IIVTNU.

Segons la documentació aportada per l'interessat, es considera acreditat que la transmissió no va posar de manifest un increment de valor del terreny, ja que va ser adquirida el dia 28 de desembre de 2012 per 129.839 euros i va ser transmesa el dia 4 de maig de 2017 per 59.000 euros.

Per aquest motiu, vist la inexistència d'increment de valor, s'ha de considerar que la liquidació s'ha practicat en base a articles declarats inconstitucionals i concorre la causa de nul·litat de ple dret de l'apartat g) de la l'article 217 de la Llei General Tributària, en aplicació de la doctrina continguda en Sentència del TS núm. 339/2024 de data 28/02/2024 (recurs 199/2023).

Cinquè. La llei 39/2015, d'1 d'octubre, del Procediment Administratiu Comú de les Administracions Públiques, aplicable de manera supletòria en la revisió d'actes tributaris de les administracions locals segons disposa la seva disposició addicional primera, estableix al seu article 110 els següents límits:

> *Artículo 110. Límites de la revisión.*
> Las facultades de revisión establecidas en este Capítulo, no podrán ser ejercidas cuando por prescripción de acciones, por el tiempo transcurrido o por otras circunstancias, su ejercicio resulte contrario a la equidad, a la buena fe, al derecho de los particulares o a las leyes.

La Llei 58/2003, de 17 de desembre, General Tributària, al seu article 66 estableix els terminis de prescripció en el següent sentit:

> *Artículo 66. Plazos de prescripción.*
> Prescribirán a los cuatro años los siguientes derechos:
> a) El derecho de la Administración para determinar la deuda tributaria mediante la oportuna liquidación.
> b) El derecho de la Administración para exigir el pago de las deudas tributarias liquidadas y autoliquidadas.
> c) El derecho a solicitar las devoluciones derivadas de la normativa de cada tributo, las devoluciones de ingresos indebidos y el reembolso del coste de las garantías.
> d) El derecho a obtener las devoluciones derivadas de la normativa de cada tributo, las devoluciones de ingresos indebidos y el reembolso del coste de las garantías.

L'article 67.1 de la mateixa llei regula el còmput dels diferents terminis de prescripció, i l'article 68 la seva interrupció.

La Sentència del Tribunal Suprem núm. 339/2024 de data 28/02/2024 (recurs 199/2023), tot i que possibilita la revisió de liquidacions fermes de l'IIVTNU per la via del supòsit de nul·litat de ple dret de l'article 217.1.g) de la LGT, respecte de l'àmbit temporal en què es pot realitzar la sol·licitud de revisió als efectes d'obtenir la devolució dels imports abonats, a l'incís final del fonament de dret desè disposa:

> "...Por otra parte, como es característico de la potestad de revisión de oficio, deberá ponderarse el tiempo transcurrido desde que se produjo el ingreso de la cantidad liquidada por el acto nulo de pleno derecho hasta que se insta la revisión."

Vist que la liquidació va ser pagada el dia 12 de novembre de 2021, a la data de presentar-se la sol·licitud objecte d'aquest procediment, el dia 13 de desembre de 2022, no havien transcorregut més de 4 anys des del pagament i, per tant, no havia prescrit el dret a obtenir la devolució dels ingressos realitzats.

Sisè. La competència per a declarar la nul·litat dels actes tributaris correspon al Ple de la corporació, de conformitat amb allò que disposa l'article 110.1 de la Llei 7/1985, de 2 d'abril, reguladora de les Bases del Règim Local.

Setè. L'adopció de l'acord requereix dictamen previ favorable de la Comissió Jurídica Assessora de conformitat amb el que disposa l'article 217.4 de la Llei General Tributària, l'article 8.3 de la llei 5/2005, de 2 de maig, de la Comissió Jurídica Assessora i l'article 6.2 del RD 520/2005, de 13 de maig, que aprova el reglament general de desenvolupament de la llei general tributària en matèria de revisió en via administrativa.

Consta emès el dictamen favorable de la Comissió Jurídica Assessora que aprecia que en la liquidació tributària objecte de dictamen existeix un vici de nul·litat de ple dret, i es dona la causa de nul·litat de l'article 217.1.g) de l'LGT, en relació amb els articles 161.1.a) i 164.1 de la CE i els articles 39.1 i 40.1 de la LOTC, per la inconstitucionalitat de les normes que aplica i que se situa en l'àmbit del supòsit per al qual la Sentència del Tribunal Constitucional 59/2017 va declarar la inconstitucionalitat dels articles 107.1 i 107.2.a) del TRLHL, perquè es va sotmetre a tributació una situació de fet inexpressiva de capacitat econòmica.

El dictamen disposa que es pot declarar la nul·litat de l'acte objecte de revisió i retornar a la interessada la quantitat ingressada en concepte de la liquidació declarada nul·la i, si escau, els interessos legals pertinents (art. 32 de la Llei General Tributària).

Vuitè. L'article 13.5 de la Llei 5/2005, de 2 de maig, de la Comissió Jurídica Assessora estableix que cal comunicar l'acord adoptat a la Comissió Jurídica Assessora.

El regidor d'Hisenda proposa al Ple de la corporació l'adopció del següent

ACORD

Primer. Declarar la nul·litat de ple dret de la liquidació núm. ID-001802245-2021 de l'Impost sobre l'Increment de Valor dels Terrenys de Naturalesa Urbana per import de 1.211,87 euros emesa a nom de BANCO BILVAO VIZCAYA ARGENTARIA SA, amb NIF A48265169, per concórrer la causa de nul·litat de l'apartat g) de l'article 217.1 de la Llei General Tributària, en relació amb el que disposen els articles 161.1.a) i 164.1 CE i 39.1 y 40.1 LOTC amb motiu de la declaració d'inconstitucionalitat efectuada pel Tribunal Constitucional en la Sentència núm. 59/2017, d'11 de maig de 2017, en aplicació de la doctrina continguda en la Sentència núm. 339/2024 dictada pel Tribunal Suprem en data 28 de febrer de 2024 (recurs 199/2023).

Segon. Reconèixer el dret del subjecte passiu a la devolució d'ingressos indeguts derivats del pagament de la liquidació ID-001802245-2021 de l'Impost sobre l'Increment de Valor dels Terrenys de Naturalesa Urbana, amb els interessos de demora que corresponguin.

Tercer. Notificar aquest acord a la persona interessada.

Quart. Comunicar aquest acord a la Comissió Jurídica Assessora."

La lectura d'aquest punt la podeu consultar a l'enllaç següent:

https://videoactes.manresa.cat/session/sessionDetail/8a8180889c64486f019c660a5788000b?startAt=1198.0

3.6.- Dictamen sobre aprovació, si escau, de l'acord sobre revisió d'ofici a instància de Caixabank, SA per a declarar la nul·litat de ple dret de la liquidació núm. ID-0088002237-2018 de l'impost sobre l'Increment de Valor dels Terrenys de Naturalesa Urbana per import de 471,67 euros. (AJT.DIC 2026000013).-

La secretària general accidental anuncia aquest punt de l'ordre del dia, i el regidor delegat d'Hisenda, exposa el dictamen de 30 de gener de 2026, que es transcriu a continuació:

"**Antecedents**

Primer. El dia 27 de gener de 2023, amb registre d'entrada a l'ajuntament el dia 31 de gener de 2023 amb el núm. E2023009603, el Sr. XXX, amb NIF XXX, en representació de BANKIA, SA, amb NIF A14010342, avui CAIXABANK SA amb NIF A08663619, va presentar una sol·licitud de declaració de nul·litat de ple dret de la liquidació de l'Impost sobre l'Increment de Valor dels Terrenys de Naturalesa Urbana (IIVTNU) núm. ID-008802237-2018 per la transmissió efectuada el dia 25/04/2018 de la finca del carrer Talamanca 22 amb referència cadastral 2399710DG0129G0001JL, per concórrer les causes de nul·litat dels apartats a) i e) de l'article 217.1 de la Llei General Tributària com a conseqüència de la inexistència d'increment de valor susceptible de tributació.

Adjunt a aquesta sol·licitud de declaració de nul·litat de ple dret, la persona interessada aporta documents que acrediten que la finca va ser adquirida el dia 8 de gener de 2013 per 32.000 euros i va ser transmesa el dia 25 d'abril de 2018 per 10.800 euros.

Segon. Mitjançant resolució dictada el dia 11 de novembre de 2024 pel regidor delegat d'Hisenda, previ informe jurídic emès per la Tècnica d'Administració General del Servei de Tresoreria i Gestió Tributària, i en base a la nova doctrina del Tribunal Suprem segons sentència 339/2024 de data 28/02/2024, es va admetre a tràmit la sol·licitud de declaració de nul·litat de ple dret de la liquidació de l'IIVTNU núm. ID-008802237-2018 i es va conferir un tràmit d'audiència a la persona interessada perquè en un termini no superior a 15 dies hàbils, a computar des del dia següent al de recepció de la notificació d'aquesta resolució, pogués examinar l'expedient i formular al·legacions o aportar els documents que estimés oportuns. La persona interessada no va presentar al·legacions ni va aportar cap documentació en el tràmit conferit.

Tercer. El dia 11 de març de 2025 la cap de secció de Gestió Tributària i Inspecció va emetre un informe-proposta desfavorable a la declaració de nul·litat de ple dret, el qual, juntament amb l'expedient administratiu, va ser tramès a la Comissió Jurídica Assessora a efectes de l'emissió del dictamen preceptiu exigit per l'art. 217.4 de la Llei General Tributària.

Quart. El dia 17 de juliol de 2025 la Comissió Jurídica Assessora ha emès el Dictamen núm. 332/2025 que informa favorablement sobre la revisió d'ofici instruïda per l'Ajuntament de Manresa a instància de CAIXABANK, SA per a declarar la nul·litat de ple dret de la liquidació de l'IIVTNU núm. ID-008802237-2018.

Cinquè. L'acte objecte de revisió d'ofici és la liquidació tributària de l'IIVTNU núm. ID-008802237-2018, per import de 471,67 euros, que va ser pagada totalment el dia 5 de desembre de 2018.

La notificació de la liquidació es va produir el dia 16 de novembre de 2018, sense que consti la interposició de recurs de reposició davant l'Ajuntament en el termini d'un mes que estableix l'article 14.2.c) del Text refós de la Llei Reguladora de les Hisendes Locals.

Legislació aplicable

- Text Refós de la Llei Reguladora de les Hisendes Locals, aprovat pel Reial decret Legislatiu 2/2004, de 5 de març
- Llei 58/2003, de 17 de desembre, General Tributària

- RD 520/2005, de 13 de maig, que aprova el reglament general de desenvolupament de la llei general tributària en matèria de revisió en via administrativa.
- Llei 5/2005, de 2 de maig, de la Comissió Jurídica Assessora
- Llei 7/1985, de 2 d'abril, Reguladora de les Bases del Règim Local.
- Llei 39/2015, d'1 d'octubre, del Procediment Administratiu Comú de les Administracions Públiques.

Consideracions legals

Primer. L'art. 217.1 de la Llei 58/2003, de 17 de desembre, General Tributària, respecte de la declaració de nul·litat dels actes tributaris, disposa:

> "1. Podrá declararse la nulidad de pleno derecho de los actos dictados en materia tributaria, así como de las resoluciones de los órganos económico-administrativos, que hayan puesto fin a la vía administrativa o que no hayan sido recurridos en plazo, en los siguientes supuestos:
> a) Que lesionen los derechos y libertades susceptibles de amparo constitucional.
> b) Que hayan sido dictados por órgano manifiestamente incompetente por razón de la materia o del territorio.
> c) Que tengan un contenido imposible.
> d) Que sean constitutivos de infracción penal o se dicten como consecuencia de ésta.
> e) Que hayan sido dictados prescindiendo total y absolutamente del procedimiento legalmente establecido para ello o de las normas que contienen las reglas esenciales para la formación de la voluntad en los órganos colegiados.
> f) Los actos expresos o presuntos contrarios al ordenamiento jurídico por los que se adquieren facultades o derechos cuando se carezca de los requisitos esenciales para su adquisición.
> g) Cualquier otro que se establezca expresamente en una disposición de rango legal."

La liquidació objecte de revisió es tracta d'un acte ferm en via administrativa per no haver-se interposat, en el termini d'un mes des de la seva notificació, el recurs preceptiu previst a l'article 14.2 del Real decret legislatiu 2/2004, de 5 de març, pel qual s'aprova el Text refós de la Llei reguladora de les Hisendes Locals (TRLHL), podent ser objecte del procediment especial de revisió previst a l'article 217.1 de la Llei General Tributària.

Segon. El Tribunal Constitucional, mitjançant sentència núm. 59/2017, d'11 de maig de 2017, va estimar la qüestió d'inconstitucionalitat núm. 4864/2016 interposada en relació a l'Impost sobre l'increment de valor dels terrenys de naturalesa urbana (IIVTNU) i va declarar que els articles 107.1, 107.2a) i 110.4 del TRLHL, eren inconstitucionals i nuls, però únicament en la mesura que sotmetien a tributació situacions d'inexistència d'increments de valor.

Aquesta declaració d'inconstitucionalitat va ser interpretada pel Tribunal Suprem en les sentències de de 9 de juliol de 2018 (recurs 1163/2018) i posteriors indicant que la declaració d'inconstitucionalitat era parcial i que el contribuent, a fi de no tributar, havia d'al·legar i provar la inexistència d'increment de valor mitjançant prova suficient i idònia, com una prova pericial, o bé indiciàriament mitjançant la comparació dels valors d'adquisició i de transmissió.

Tercer. En relació amb la declaració d'inconstitucionalitat efectuada per la Sentència del Tribunal Constitucional núm. 59/2017, el Tribunal Suprem fins a l'any 2024 havia dictat doctrina reiterada, plasmada, entre moltes d'altres, en la Sentència de la Secció segona de la sala Contenciosa Administrativa de data 23 de novembre de 2022, recurs 4366/2021, sobre la impossibilitat de declarar la nul·litat de ple dret de liquidacions de l'IIVTNU atenent

al fet que la declaració d'inconstitucionalitat d'una norma, per sí mateixa, no es pot encabir en cap dels motius taxats de l'article 217 de la LGT:

a) En el ámbito del Impuesto sobre el Incremento del Valor de los Terrenos de Naturaleza Urbana, la solicitud de devolución de ingresos indebidos derivados de liquidaciones firmes como consecuencia de la declaración de inconstitucionalidad contenida en la sentencia del Tribunal Constitucional núm. 59/2017, de 11 de mayo, debe efectuarse por los cauces establecidos en el Capítulo II del Título V de la Ley General Tributaria.

b) La declaración de inconstitucionalidad de los artículos 107.1 y 107.2 a) del texto refundido de la Ley deHaciendas Locales "en la medida en que (pueden) someter a tributación situaciones inexpresivas de capacidadeconómica" y del artículo 110.4 del mismo texto legal no determina que las liquidaciones firmes del Impuesto sobre el Incremento del Valor de los Terrenos de Naturaleza Urbana giradas con anterioridad y que hayan ganado firmeza en vía administrativa incurran en los supuestos de nulidad de pleno derecho previstos en las letras a), e), f) y g) del artículo 217.1 de la vigente Ley General Tributaria, pues aquellos actos tributarios (i) no han lesionado derechos fundamentales susceptibles de amparo constitucional, toda vez que el artículo 31.1 de la Constitución(capacidad económica) -único que ha sido tenido en cuenta por el juez a quo para estimar el recurso y que ha provocado el debate procesal en esta casación- no es un derecho fundamental de esa naturaleza, (ii) no han prescindido por completo del procedimiento legalmente establecido, (iii) no han provocado que el solicitante adquiera facultades o derechos careciendo de los requisitos esenciales para esa adquisición y (iv) no cabe identificar una norma con rango de ley que así establezca dicha nulidad radical."

No obstant això, el Tribunal Suprem, en Sentència núm. 339/2024 de data 28/02/2024 (recurs 199/2023), ha reexaminat i modificat la seva anterior doctrina sobre la impossibilitat de declarar la nul·litat de ple dret de liquidacions per IIVTNU per la via de revisió d'ofici, amb base a la declaració d'inconstitucionalitat efectuada en la STC 59/2017, i ha dictaminat que aquestes liquidacions poden ser objecte de revisió d'ofici a través del procediment previst a l'article 217 de la Llei General Tributària, per resultar d'aplicació l'apartat g) de l'apartat 1 d'aquest article:

UNDÉCIMO.- Fijación de la doctrina jurisprudencial.
Todo ello nos lleva a establecer como doctrina jurisprudencial, en los términos que resultan de los anteriores fundamentos jurídicos, que la declaración de inconstitucionalidad y nulidad de los artículos 107.1 y 107.2.a) y 110.4 de la LHL, efectuada por la STC 59/2017, de 11 de mayo, traslada los efectos de nulidad de estas normas inconstitucionales a las liquidaciones tributarias firmes por Impuesto sobre el Incremento del Valor de los Terrenos de Naturaleza Urbana que, con aplicación de dichas normas inconstitucionales, hubieran determinado una ficticia manifestación de capacidad económica, y sometido a gravamen transmisiones de inmuebles en las que no existió incremento del valor de los terrenos, con vulneración del principio de capacidad económica y prohibición de confiscatoriedad proclamados en el artículo 31.1 CE. **Estas liquidaciones firmes pueden ser objeto de revisión de oficio a través del procedimiento previsto en el artículo 217 Ley General Tributaria, por resultar de aplicación el apartado g) del apartado 1**, en relación con lo dispuesto en los artículos 161.1.a) y 164.1 CE y 39.1 y 40.1 LOTC, todo ello con los límites previstos en los artículos 164.1 CE y 40.1 LOTC, que impiden revisar los procesos fenecidos mediante sentencia con fuerza de cosa juzgada en los que se haya hecho aplicación de las normas declaradas inconstitucionales. Con esta doctrina jurisprudencial revisamos y modificamos la establecida en las sentencias de esta Sala y Sección de 18 de mayo de 2020, números 435/2020 (rec. 1665/2019 - ECLI:ES:TS:2020:973), 436/2020 (rec. 2596/2019 -

ECLI:ES:TS:2020:970) y 454/2020 (rec. cas. 1068/2020 - ECLI ES:TS:2020:984), y las demás que las reiteran.

Per tant, segons es desprèn de la doctrina continguda en aquesta sentència i en base a la inconstitucionalitat dels articles 107.1, 107.2a) del TRLHL en la redacció anterior a la modificació operada pel RDLlei 26/2021, de 8 de novembre, poden ser declarades nul·les de ple dret aquelles liquidacions fermes de l'IIVTNU en què es pugui acreditar que la transmissió no va posar de manifest un increment de valor de terreny.

Quart. Sobre la prova de l'increment de valor del terreny, és doctrina reiterada del Tribunal Suprem continguda en la Sentència de 9 de juliol de 2018, recurs 6226/2017, entre d'altres, que la seva càrrega recau sobre el contribuent, i que la comparació dels valors continguts en els títols d'adquisició i transmissió permeten constatar, ni que sigui indiciàriament, l'existència o inexistència d'increment de valor dels terrenys a efectes de l'IIVTNU.

Segons la documentació aportada per l'interessat, es considera acreditat que la transmissió no va posar de manifest un increment de valor del terreny, ja que va ser adquirida per 32.000 euros i va ser transmesa per 10.800 euros.

Per aquest motiu, vist la inexistència d'increment de valor, s'ha de considerar que la liquidació s'ha practicat en base a articles declarats inconstitucionals i concorre la causa de nul·litat de ple dret de l'apartat g) de la l'article 217 de la Llei General Tributària, en aplicació de la doctrina continguda en Sentència del TS núm. 339/2024 de data 28/02/2024 (recurs 199/2023).

Cinquè. La competència per a declarar la nul·litat dels actes tributaris correspon al Ple de la corporació, de conformitat amb allò que disposa l'article 110.1 de la Llei 7/1985, de 2 d'abril, reguladora de les Bases del Règim Local.

Sisè. L'adopció de l'acord requereix dictamen previ favorable de la Comissió Jurídica Assessora de conformitat amb el que disposa l'article 217.4 de la Llei General Tributària, l'article 8.3 de la llei 5/2005, de 2 de maig, de la Comissió Jurídica Assessora i l'article 6.2 del RD 520/2005, de 13 de maig, que aprova el reglament general de desenvolupament de la llei general tributària en matèria de revisió en via administrativa.

Consta emès el dictamen favorable de la Comissió Jurídica Assessora que aprecia que en la liquidació tributària objecte de dictamen existeix un vici de nul·litat de ple dret, i es dona la causa de nul·litat de l'article 217.1.g) de l'LGT, en relació amb els articles 161.1.a) i 164.1 de la CE i els articles 39.1 i 40.1 de la LOTC, per la inconstitucionalitat de les normes que aplica i que se situa en l'àmbit del supòsit per al qual la Sentència del Tribunal Constitucional 59/2017 va declarar la inconstitucionalitat dels articles 107.1 i 107.2.a) del TRLHL, perquè es va sotmetre a tributació una situació de fet inexpressiva de capacitat econòmica.

L'informe-proposta emès per la secció de gestió tributària en data 11 de març de 2025 considerava que, tot i existir causa de nul·litat de ple dret, procedia aplicar com a límit de la revisió la prescripció del dret de la interessada a obtenir la devolució dels ingressos realitzats i, en conseqüència, desestimar la sol·licitud i no declarar la nul·litat de la liquidació, en base allò establert a l'article 110 de la Llei 39/2015, d'1 d'octubre, del Procediment Administratiu Comú de les Administracions Públiques, aplicable de manera supletòria en la revisió d'actes tributaris de les administracions locals segons disposa la seva disposició addicional primera, que estableix:

Artículo 110. Límites de la revisión.

Las facultades de revisión establecidas en este Capítulo, no podrán ser ejercidas cuando por prescripción de acciones, por el tiempo transcurrido o por otras circunstancias, su ejercicio resulte contrario a la equidad, a la buena fe, al derecho de los particulares o a las leyes.

Sobre la prescripció, la Llei 58/2003, de 17 de desembre, General Tributària, al seu article 66 estableix un termini de quatre anys per sol·licitar i obtenir les devolucions d'ingressos indeguts, i als articles 67 i 68 es regula el còmput i interrupció del termini de prescripció.

La Sentència del Tribunal Suprem núm. 339/2024 de data 28/02/2024 (recurs 199/2023), tot i que possibilita la revisió de liquidacions fermes de l'IIVTNU per la via del supòsit de nul·litat de ple dret de l'article 217.1.g) de la LGT, respecte de l'àmbit temporal en què es pot realitzar la sol·licitud de revisió als efectes d'obtenir la devolució dels imports abonats, a l'incís final del fonament de dret desè disposa:

"...Por otra parte, como es característico de la potestad de revisión de oficio, deberá ponderarse el tiempo transcurrido desde que se produjo el ingreso de la cantidad liquidada por el acto nulo de pleno derecho hasta que se insta la revisión."

I al fonament dotzè d'aquesta sentència el Tribunal Suprem ha establert:

"...Por otra parte, constatamos que la revisión de oficio se solicitó en un plazo inferior a cuatro años desde que se produjo el pago la liquidación tributaria cuya revisión se pretende, y poco más de dos años después de dictarse la STC 59/2017, de 11 de mayo.
En consecuencia, el pronunciamiento de la sentencia del Juzgado de lo Contencioso-Administrativo núm. 3 de Valencia, que acogió la solicitud de revisión de oficio, declaró la nulidad de pleno derecho de la liquidación y la obligación de la cuota tributaria abonada y los intereses correspondientes, es ajustado a Derecho y debe ser mantenido, por lo que el recurso de casación ha de ser desestimado, en aplicación del principio de efecto útil del recurso de casación, integrando las razones jurídicas que conducen al pronunciamiento estimatorio de la pretensión de revisión de oficio con las que hemos expuesto en los anteriores fundamentos jurídicos."

No obstant això, el Dictamen emès per la Comissió Jurídica Assessora considera que en aquest cas, d'acord amb el que disposa l'article 110 de la LPAC, no és suficient denegar la declaració de nul·litat per raons temporals, ja que la devolució d'ingressos o quota pagada en concepte de l'IIVTNU només es podia considerar viable després de la publicació de la Sentència de 28 de febrer de 2024 del Tribunal Suprem, ja que va ser a partir d'aquella sentència quan es va produir el canvi d'interpretació jurisprudencial respecte als efectes de la declaració d'inconstitucionalitat efectuada l'any 2017, i, per tant, només era a partir d'aquella sentència, quan els obligats tributaris podien instar la sol·licitud de declaració de nul·litat de la liquidació tributària que es va meritar l'exercici 2016 en aquest cas.

A més, la Comissió Jurídica Assessora considera que, en tot cas, perquè s'apliquin els límits de la revisió d'ofici, ha d'existir la concurrència cumulativa dels dos factors, és a dir que caldrà que a més de les circumstàncies temporals de prescripció d'accions, l'exercici revisor ha de ser contrari a l'equitat, la bona fet, el drets dels particulars i les lleis. Aquest és el criteri que la Comissió ha mantingut en els diferents dictàmens dictats després de l'esmentada Sentència de 28 de febrer de 2024 del Tribunal Suprem. Considera que:

" ... s'ha de tenir en compte que, si s'apliqués un límit temporal, tal com proposa la corporació, això permetria l'existència de situacions equivalents que serien tractades d'una manera desigual. O, dit d'una altra manera, l'aplicació d'aquesta limitació temporal implicaria que es poguessin declarar nul·les liquidacions girades en concepte de l'IIVTNU, en què no es va posar de manifest cap capacitat econòmica, que no van arribar a pagar-se mai o que no van pagar-se en període voluntari, sinó en l'executiu (perquè no s'iniciaria o es demoraria l'inici del transcurs del termini de prescripció de quatre anys, a comptar des de la data de l'ingrés indegut); però, per contra, que no es poguessin declarar nul·les el mateix tipus de liquidacions tributàries per l'IIVTNU, calculades amb aplicació dels preceptes de la regulació de l'impost declarats parcialment inconstitucionals, en relació amb els contribuents que van complir l'obligació tributària en termini voluntari.
Per això, es considera que no resulten d'aplicació en aquest cas els límits de l'exercici de les facultats de revisió d'ofici, regulats en l'article 110 de l'LPAC, i és procedent declarar la nul·litat de la liquidació objecte de revisió, per incórrer en la causa de nul·litat de l'article 217.1.g) de l'LGT, amb els efectes inherents a aquesta declaració. En conseqüència, s'haurà de retornar a la contribuent interessada la quantitat que efectivament hagi satisfet en concepte de la liquidació declarada nul·la i els interessos legals pertinents (article 32 de l'LGT)..."

En conseqüència, la Comissió Jurídica Assessora dictamina que es pot declarar la nul·litat de l'acte objecte de revisió i retornar a la interessada la quantitat ingressada en concepte de la liquidació declarada nul·la i, si escau, els interessos legals pertinents (art. 32 de l'LGT).

Setè. L'article 13.5 de la Llei 5/2005, de 2 de maig, de la Comissió Jurídica Assessora estableix que cal comunicar l'acord adoptat a la Comissió Jurídica Assessora.

El regidor d'Hisenda proposa al Ple de la corporació l'adopció del següent

ACORD

Primer. Declarar la nul·litat de ple dret de la liquidació núm. ID-008802237-2018 de l'Impost sobre l'Increment de Valor dels Terrenys de Naturalesa Urbana per import de 471,67 euros emesa a nom de BANKIA SA, amb NIF A14010342, per concórrer la causa de nul·litat de l'apartat g) de l'article 217.1 de la Llei General Tributària, en relació amb el que disposen els articles 161.1.a) i 164.1 CE i 39.1 y 40.1 LOTC amb motiu de la declaració d'inconstitucionalitat efectuada pel Tribunal Constitucional en la Sentència núm. 59/2017, d'11 de maig de 2017, en aplicació de la doctrina continguda en la Sentència núm. 339/2024 dictada pel Tribunal Suprem en data 28 de febrer de 2024 (recurs 199/2023).

Segon. Reconèixer el dret de CAIXABANK, SA, amb NIF A08663619, en la seva condició de successor del subjecte passiu, a la devolució d'ingressos indeguts derivats del pagament de la liquidació ID-008802237-2018 de l'Impost sobre l'Increment de Valor dels Terrenys de Naturalesa Urbana, amb els interessos de demora que corresponguin.

Tercer. Notificar aquest acord a la persona interessada.

Quart. Comunicar aquest acord a la Comissió Jurídica Assessora."

La lectura d'aquest punt i les intervencions dels punts 3.5 i 3.6 les podeu consultar a l'enllaç següent:

https://videoactes.manresa.cat/session/sessionDetail/8a8180889c64486f019c660a5788000b?startAt=1226.0

L'alcalde sotmet el dictamen 3.5 a votació, i el Ple l'aprova per 13 vots afirmatius (7 GMERC, 4 GMPSC-CP i 2 GM Impulsem) i 11 abstencions (6 GM Junts, 2 GM Fem Manresa, 2 GM Nacionalista i 1 GMVOX), i, per tant, esdevé acord plenari amb el contingut que ha quedat reproduït.

L'alcalde sotmet el dictamen 3.6 a votació, i el Ple l'aprova per 13 vots afirmatius (7 GMERC, 4 GMPSC-CP i 2 GM Impulsem) i 11 abstencions (6 GM Junts, 2 GM Fem Manresa, 2 GM Nacionalista i 1 GMVOX), i, per tant, esdevé acord plenari amb el contingut que ha quedat reproduït.

3.7.- Dictamen sobre aprovació, si escau, de l'autorització de la modalitat de despesa pluriennal per atendre la contractació de les obres del projecte d'obra ordinària "Projecte d'urbanització de l'avinguda de l'Esport, tram sud". (AJT.DIC 2026000015).

La secretària general accidental anuncia aquest punt de l'ordre del dia, i el regidor delegat d'Hisenda, exposa el dictamen de 5 de febrer de 2026, que es transcriu a continuació:

"**Fets**

1. Segons informe del Cap dels Servei de Projectes Urbans i Infraestructures Territorials, de data 29 de gener del 2026, l'Ajuntament de Manresa té previst dur a terme properament les obres del *"Projecte d'urbanització de l'avinguda de l'Esport, tram sud",* aprovat definitivament el 8 de setembre del 2025, amb un pressupost per a coneixement de l'administració de 4.241.901'77 euros, IVA inclòs i un termini d'execució previst de dotze mesos.

2. El mateix informe indica que el pressupost municipal vigent de l'any 2026 disposa de la partida 15121.619.78 destinada a l'esmentada actuació (Espais públics-Avinguda de l'Esport), amb una consignació de crèdit de 789.900'00 euros. A fi de poder completar el procés de licitació de les obres del projecte esmentat, proposa establir una pluriennalitat per al període 2026-2027 desglossada de la manera següent:
   - 2026: 1.251.954'82 euros
   - 2027: 2.989.946'95 euros

   La procedència del finançament de l'import de l'anualitat 2026 que proposa és 789.900'00 euros (subvenció PUOSC), 462.054'82 euros (Projecte comptable cicle de l'aigua). A la vegada, l'informe posa en coneixement la probabilitat d'iniciar les obres durant el segon trimestre del 2026, i en aquest supòsit, caldrà preveure un ajust de la pluriennalitat de manera que s'haurà de suplementar amb 1.576.000'00 euros el finançament del 2026 i reduir-lo de la previsió de l'any 2027.

3. És per això que s'ha sol·licitat informe a la Interventora de l'Ajuntament, d'acord amb l'article 214 del Reial Decret Legislatiu 2/2004, de 5 de març i l'article 4.1 b-6 del Reial Decret 128/2018, del règim jurídic dels funcionaris d'Administració Local amb habilitació de caràcter nacional la qual informa, en data 3 de febrer del 2026, que la distribució de la despesa pluriennal fa ús de l'excepcionalitat prevista en l'article 174.5 del Reial Decret Legislatiu 2/2004, de 5 de març, i article 82 del Reial Decret 500/1990, de 20 d'abril, cosa que implica la necessària aprovació de la mateixa per part del Ple de la Corporació.

Fonaments de dret

1. El Títol VI del *Real Decreto Legislativo 2/2004, de 5 de marzo por el que se aprueba el texto refundido de la Ley Reguladora de las Haciendas Locales* (TRLHL) regula el pressupost i la despesa pública. El Capítol 1r es refereix al pressupost i la Secció primera conté els tràmits per a la seva aprovació.

   D'acord amb els articles 169.1, 177.2 i 179.4 TRLHL quan s'hagi de dur a terme alguna despesa que no es pugui demorar fins l'exercici següent i no hi hagi crèdit en el pressupost, s'incoarà expedient de concessió de crèdit extraordinari, el qual seguirà el mateix procediment que l'aprovació del pressupost, per tant, amb tràmit d'aprovació inicial, exposició al públic per termini de 15 dies i aprovació definitiva.

2. Per la seva banda, la Secció Segona del mateix Capítol 1r es refereix als crèdits i a les modificacions d'aquests, i en termes similars es regula també a la Secció Segona del Capítol 3r. del *Real Decreto 500/1990, de 20 d'abril, por el que se desarrolla el Capítulo primero del Título sexto de la Ley 39/1988, de 28 de diciembre, reguladora de las Haciendas Locales, en materia de presupuestos.*

3. D'acord amb l'article 172 del text refós de la llei reguladora de les hisendes locals, els crèdits per a despeses es destinaran exclusivament a la finalitat específica per a la qual han estat autoritzats en el pressupost general de l'entitat local o les seves modificacions. I l'article 174, que és el que ens interessa per al present supòsit atès que regula les despeses pluriennals, disposa el següent:

   > *"Es poden adquirir compromisos per despeses que s'hagin d'estendre a exercicis posteriors a aquell en què s'autoritzin, sempre que la seva execució s'iniciï en l'exercici mateix i que, a més, estiguin en algun dels casos següents: a) Inversions i transferències de capital"*

   I l'apartat 3r, afegeix que "*El nombre d'exercicis a què es poden aplicar les despeses esmentades als paràgrafs a), b) i e) de l'apartat anterior no pot ser de més de quatre. Així mateix, en els casos inclosos als paràgrafs a) i e), la despesa que s'imputi a cadascun dels exercicis futurs autoritzats no pot excedir la quantitat que resulti d'aplicar al crèdit corresponent de l'any en què l'operació es va comprometre els percentatges següents: en l'exercici immediatament següent, el 70 per cent, en el segon exercici, el 60 per cent, i en el tercer i quart, el 50 per cent"*.

4. En la present proposta de distribució pluriennal l'any en què es compromet la despesa (2026, segons els antecedents) és el que percentualment assumeix menor despesa i per tant es superen els percentatges abans esmentats. Per a aquest supòsit, l'apartat 5è del mateix article 174, preveu: *5. En casos excepcionales el Pleno de la corporación podrá ampliar el número de anualidades así como elevar los porcentajes a que se refiere el apartado 3 de este artículo.*

   En termes similars es regula també als articles 82 a 88 del RD 500/1990.

   En aquest sentit també ha estat informat per la interventora municipal en data 3-2-2026, bo i assenyalant la superació dels percentatges indicats, informe que, amb caràcter previ a l'aprovació de la despesa pluriennal, exigeix l'art. 86 RD 500/1990.

5. Per tal d'ajustar els imports del pagament pluriennal que es proposen per a la contractació de les obres del projecte *"Projecte d'urbanització de l'avinguda de l'Esport, tram sud"*, cal que el Ple de l'Ajuntament autoritzi la modalitat de despesa pluriennal que s'ha indicat més amunt.

6. L'òrgan competent per autoritzar la despesa plurianual és doncs el Ple municipal, d'acord amb l'article 174.5 del Text refós de la Llei reguladora de les Hisendes Locals i l'article 88, apartat primer, del RD 500/1990, de 20 d'abril, de desenvolupament de la Llei d'Hisendes Locals en matèria de pressupostos.

Tenint en compte els fets i fonaments de dret exposats, com a tinent d'alcalde, regidor delegat d'Hisenda, en exercici de les competències que m'han estat conferides per delegació efectuada per Resolució núm. 11378, de 26-6-2023, publicada al BOP de 27-6-2023, proposo al Ple de la Corporació municipal, l'adopció del següent

ACORD:

Primer.- Autoritzar la modalitat de despesa pluriennal per atendre la contractació de les obres del projecte d'obra ordinària *"Projecte d'urbanització de l'avinguda de l'Esport, tram sud"* amb increment dels límits establerts a l'article 174.3 del *Real Decreto Legislativo 2/2004, de 5 de marzo por el que se aprueba el texto refundido de la Ley Reguladora de las Haciendas Locales* i l'article 82 del *Real Decreto 500/1990, de 20 d'abril, por el que se desarrolla el Capítulo primero del Título sexto de la Ley 39/1988, de 28 de diciembre, reguladora de las Haciendas Locales, en materia de presupuestos.*

Segon.- Aprovar la distribució de la despesa pluriennal que es detalla a continuació:

— 2026: 1.251.954'82 euros
— 2027: 2.989.946'95 euros "

La lectura i les intervencions d'aquest punt les podeu consultar a l'enllaç següent:

https://videoactes.manresa.cat/session/sessionDetail/8a8180889c64486f019c660a5788000b?startAt=1619.0

L'alcalde sotmet el dictamen 3.7 a votació, i el Ple l'aprova per 13 vots afirmatius (7 GMERC, 4 GMPSC-CP i 2 GM Impulsem) i 11 abstencions (6 GM Junts, 2 GM Fem Manresa, 2 GM Nacionalista i 1 GMVOX), i, per tant, esdevé acord plenari amb el contingut que ha quedat reproduït.

3.8.- Dictamen sobre aprovació, si escau, de reconeixements extrajudicials de crèdit a favor de dos proveïdors. (INT.FIS 2025007646).-

La secretària general accidental anuncia aquest punt de l'ordre del dia, i el regidor delegat d'Hisenda, exposa el dictamen de 6 de febrer de 2026, que es transcriu a continuació:

"***Antecedents i consideracions jurídiques***

L'entitat **SANT ANDREU SALUT, FUNDACIÓ PRIVADA** (G58666983) ha presentat una factura corresponent al servei d'ajuda a Domicili, novembre 2025, per un import de 124.663,58 euros.

L'empresa **VODAFONE ESPAÑA, SAU** (A80907397) ha presentat una factura pel servei primari mòbils novembre 2025, per import de 1.250,17 euros.

L'empresa **VODAFONE ESPAÑA, SAU** (A80907397) ha presentat una factura pel servei de comunicacions mòbils novembre 2025, per import de 5.231,06 euros.

La Interventora de l'Ajuntament de Manresa, en exercici de les seves funcions de fiscalització i intervenció limitada prèvia, ha informat aquestes factures amb l'objecció relativa al fet que es tracta d'obligacions econòmiques indegudament adquirides i, conseqüentment, acorda la suspensió de la tramitació dels expedients fins a l'esmena d'aquestes deficiències.

D'acord amb allò establert a l'article 53 de les Bases d'Execució del Pressupost vigent de l'Ajuntament de Manresa, que regula el procediment per al reconeixement extrajudicial de crèdits degut a obligacions indegudament compromeses, s'han tramitat els presents expedients, el qual consten dels següents documents:

1. Informe del servei gestor, el qual acredita els serveis realitzats i l'existència de crèdit suficient per fer front a la despesa al pressupost municipal vigent.
2. Informe jurídic del servei el qual conclou favorablement optar pel reconeixement extrajudicial de crèdits per liquidar les obligacions indegudament adquirides, i no recórrer a la revisió d'ofici.
3. Informe de l'òrgan Interventor
4. Resolució d'alcaldia que aprova la liquidació de les quantitats a satisfer derivades de la prestació de serveis efectuats i l'inici dels tràmits necessaris per reconèixer extrajudicialment els crèdits pendents d'imputació pressupostària i la seva aplicació al pressupost de l'exercici 2024.

Realitzada la tramitació legalment establerta, a l'emparament del què disposa l'article 23.1.e) del Reial Decret Legislatiu 781/1986, de 18 d'abril; art. 163 del Reial Decret 2/2004, de 5 de març, pel qual s'aprova el Text Refós de la Llei Reguladora de les Hisendes Locals; i art. 60.2 del Reial Decret 500/1990, de 20 d'abril, i en virtut de la competència atorgada al Ple per l'article 60.2 del Reial decret 500/1990, de 20 d'abril, es proposa al Ple l'adopció dels acords següents:

Primer.- Reconèixer un crèdit extrajudicial a favor de la societat **SANT ANDREU SALUT, FUNDACIÓ PRIVADA** (G58666983) per un import de 124.663,58 euros, amb càrrec a l'aplicació pressupostària 23121 22799, pel deute acreditat i informat pel responsable del servei i que es relaciona a continuació:

Núm. de factura	*Procediment*	*Import*	*Data d'entrada de la factura*
F2025/8868	CMP.FAC 2025009023	124.663,58	05/12/2025

Segon.- Reconèixer un crèdit extrajudicial a favor de l'empresa **VODAFONE ESPAÑA, SAU** (A80907397) per un import de 1.250,17 euros, amb càrrec a l'aplicació pressupostària 92060 22200, pel deute acreditat i informat pel responsable del servei i que es relaciona a continuació:

Núm. de factura	*Procediment*	*Import*	*Data d'entrada de la factura*
F2025/8863	CMP.FAC 2025009018	1.250,17	04/12/2025

Tercer.- Reconèixer un crèdit extrajudicial a favor de l'empresa **VODAFONE ESPAÑA, SAU** (A80907397) per un import de 5.231,06 euros, amb càrrec amb multiaplicació pressupostària, pel deute acreditat i informat pel responsable del servei i que es relaciona a continuació:

Núm. de factura	*Procediment*	*Import*	*Data d'entrada de la factura*
F2025/9276	CMP.FAC 2025009432	5.231,06	12/12/2025

"

La lectura i les intervencions d'aquest punt les podeu consultar a l'enllaç següent:

https://videoactes.manresa.cat/session/sessionDetail/8a8180889c64486f019c660a5788000b?startAt=1739.0

L'alcalde sotmet el dictamen 3.8 a votació, i el Ple l'aprova per 13 vots afirmatius (7 GMERC, 4 GMPSC-CP i 2 GM Impulsem) i 11 abstencions (6 GM Junts, 2 GM Fem Manresa, 2 GM Nacionalista i 1 GMVOX), i, per tant, esdevé acord plenari amb el contingut que ha quedat reproduït.

3.9.- Dictamen sobre aprovació inicial, si escau, de l'expedient de modificació de crèdits núm. P4/2026, dins del Pressupost Municipal vigent. (PRE.MOD 2026000004).-

La secretària general accidental anuncia aquest punt de l'ordre del dia, i el regidor delegat d'Hisenda, exposa el dictamen de 6 de febrer de 2026, que es transcriu a continuació:

"**Antecedents de fet**

1. En relació amb l'expedient de modificacions de crèdit núm. P4/2026, consten les propostes de diferents serveis de la corporació per atendre diverses obligacions de despeses, les quals no poden demorar-se fins l'exercici 2027, i de les quals no existeix suficient crèdit al pressupost vigent.

   Aquestes propostes són les següents:

   - **SERVEI D'URBANISME:** Proposta de modificació de crèdits de data 16 de gener d'import 74.536,00 euros. PRE.SOL2026/5

     Creació de la partida 151.21.609.57 per fer front al pagament dels enderrocs dels elements afectats a la reparcel·lació del PMU Barreres 2 per un import de 74.536,00 euros corresponents a l'enderroc emergent (CON.EME202500009) de dues de les finques afectades –Pou 1 i Barreres 25–. La factura corresponent, emesa per Control de Derribos SL, ha tingut entrada a l'ajuntament en data 05.01.2026.

     La Comissió de Seguiment de Pressupost ha establert que aquesta despesa es pot portar a terme aplicant crèdit sobrant que quedi lliure un cop aprovats els diferents canvis de finançament que es produeixin.

     Atès el canvi de finançament previst al PRE.SOL 2026/16 i aprovat mitjançant l'expedient de modificació de crèdits T3/2026 (PRE.MOD2026/3) per resolució de l'alcalde accidental de 4 de febrer, el qual allibera 789.900 euros de crèdit previst al pressupost i es substitueix per la subvenció atorgada i acceptada relativa al PUOSC

2025-2029, es proposa aplicar 74.536,00 euros a la partida amb necessitat de finançament, corresponents a l'enderroc emergent (CON.EME202500009) de dues de les finques afectades –Pou 1 i Barreres 25–

Aplicació pressupostària	Nom Aplicació	Projecte de despesa	Consignació Inicial	Modificació	Consignació Final
26 15121 60957	Espais públics-PMU Barreres 2	2026/2/INVER/47	0,00	74.536,00	74.536,00
				74.536,00	

- **SERVEI D'URBANISME:** Proposta de modificació de crèdits de data 16 de gener d'import 6.732,91 euros. PRE.SOL2026/7

  Creació de la partida 151.21.609.66 per fer front al pagament de la derrama parcial pendent del projecte de reparcel·lació PAU Colomer, aprovada en assemblea de 30.10.2025.
  La Comissió de Seguiment de Pressupost ha establert que aquesta despesa es pot portar a terme aplicant crèdit sobrant que quedi lliure després d'aprovar diversos canvis de finançament que es produeixin.

  Atès el canvi de finançament previst al PRE.SOL 2026/ i aprovat mitjançant l'expedient de modificació de crèdits T3/2026 (PRE.MOD2026/3) per resolució de l'alcalde accidental de 4 de febrer, el qual allibera 789.900 euros de crèdit previst al pressupost i es substitueix per la subvenció atorgada i acceptada relativa al PUOSC 2025-2029, es proposa aplicar 6.732,91 euros a la partida amb necessitat de finançament.

Aplicació pressupostària	Nom Aplicació	Projecte de despesa	Consignació Inicial	Modificació	Consignació Final
26 15121 60966	Espais públics-PAU Colomer	2026/2/INVER/48	0,00	6.732,91	6.732,91
				6.732,91	

- **SERVEI DE PROJECTES URBANS I INFRAESTRUCTURES TERRITORIALS:** Proposta de modificació de crèdits de data 21 de gener d'import 22.500,00 euros. PRE.SOL2026/9

  Creació d'una partida 15121.629.79 amb 22.500 euros per a la millora de la plaça Neus Català (amb un banc commemoratiu de la persona que dóna nom a l'espai).
  La Comissió de Seguiment de Pressupost ha establert que aquesta despesa es pot portar a terme aplicant crèdit d'entitats financeres sobrant que ha quedat lliure després de diversos canvis de finançament que s'han produït durant els exercicis anteriors.

Aplicació pressupostària	Nom Aplicació	Projecte de despesa	Consignació Inicial	Modificació	Consignació Final
26 15121 62979	Espais públics-Banc commemoratiu Plaça Neus Català	2026/2/INVER/49	0,00	22.500,00	22.500,00
				22.500,00	

- **SERVEI DE PROJECTES URBANS I INFRAESTRUCTURES TERRITORIALS:** Proposta de modificació de crèdits de data 16 de gener d'import 379.085,00 euros. PRE.SOL2026/10

Increment de l'aplicació pressupostària 3360.63200 per a la creació de nou projecte: "Fase 1 del projecte executiu de consolidació estructural de la Casa de la Culla", per un import de 379.085,00 euros.

En relació amb el finançament d'aquest increment:

1. La Generalitat de Catalunya, a través de l'Oficina de Suport a la Iniciativa Cultural (OSIC), ha atorgat una subvenció de 200.000 euros per a l'execució d'obres de restauració i consolidació d'immobles de notable valor cultural: "Consolidació estructural general de la Casa de la Culla", per al trienni 2024-2026 (SUB.INT2024/153), de la qual 80.000,00 euros consten rebuts com a bestreta durant l'exercici 2025.

2. Per a l'import de 179.085 euros necessari per al cofinançament de l'actuació, la Comissió de Seguiment de Pressupost ha establert que aquesta despesa es pot portar a terme aplicant crèdit sobrant que quedi lliure després d'aprovar diversos canvis de finançament que es produeixin.

   Atès el canvi de finançament previst al PRE.SOL 2026/16 i aprovat mitjançant l'expedient de modificació de crèdits T3/2026 (PRE.MOD2026/3) per resolució de l'alcalde accidental de 4 de febrer, el qual allibera 789.900 euros de crèdit previst al pressupost i es sub stitueix per la subvenció atorgada i acceptada relativa al PUOSC 2025-2029, es proposa aplicar 179.085 euros a la partida amb necessitat de cofinançament.

Aplicació pressupostària	Nom Aplicació	Projecte de despesa	Consignació Inicial	Modificació	Consignació Final
26 3360 63200	Arqueologia i Protecció del patrimoni - Edificis i altres construccions	2026/2/INVER/46	5.000,00	379.085,00	384.085,00
				379.085,00	

Un cop realitzades les modificacions pressupostàries porposades, l'aplicació pressupostària 3360.63200 quedarà tal i com indica el detall següent:

26 3360 63200	**Arqueologia i Protecció del patrimoni - Edificis i altres construccions**	**2026/2/INVER/46**	**384.085,00**

Detall de finançament	*Previsió Inicial*	*Modificacions P4/2026*	*Previsió Final*
913.01 - crèdit entitat financeres	0,00	179.085,00	179.085,00
750.82 - OSIC	0,00	120.000,00	120.000,00
870.10 - Per a despeses amb finançament afectat	0,00	80.000,00	80.000,00
Ordinaris	5.000,00	0,00	5.000,00
	5.000,00	**379.085,00**	**384.085,00**

- **SERVEI DE PROJECTES URBANS I INFRAESTRUCTURES TERRITORIALS:** Proposta de modificació de crèdits de data 21 de gener d'import 225.500,00 euros. PRE.SOL2026/13

  Creació de nova aplicació pressupostària per al finançament de les obres Via Verda BV-4501. Tram Manresa / Tram Can Font, per un import de 225.500,00 euros.

La Comissió de Seguiment de Pressupost ha establert que aquesta despesa es pot portar a terme aplicant crèdit sobrant que quedi lliure un cop aplicat els diferents canvis de finançament que es produeixin.

Atès el canvi de finançament previst al PRE.SOL 2026/16 i aprovat mitjançant l'expedient de modificació de crèdits T3/2026 (PRE.MOD2026/3) per resolució de l'alcalde accidental de 4 de febrer, el qual allibera 789.900 € de crèdit previst al pressupost i es substitueix per la subvenció atorgada i acceptada relativa al PUOSC 2025-2029, es proposa a aplicar 225.500 € a la partida amb necessitat de cofinançament.

Aplicació pressupostària	Nom Aplicació	Projecte de despesa	Consignació Inicial	Modificació	Consignació Final
26 4323 61977	NG-EU: Turisme sostenible - millora xarxa carrils bici	2026/2/INVER/45	0,00	225.500,00	225.500,00
				225.500,00	

- **SERVEI DE PROJECTES URBANS I INFRAESTRUCTURES TERRITORIALS:** Proposta de modificació de crèdits de data 22 de gener d'import 300.000,00 euros. PRE.SOL2026/17
  El pressupost municipal vigent de l'any 2026 disposa de la partida 92063.632.00 amb una consignació de crèdit de 278.688,00 euros per a l'execució de la fase 2 de la rehabilitació de l'Anònima Manresana (2026/2/INVER/44).
  Cal incrementar aquesta aplicació pressupostària en 300.000,00 euros. La Comissió de Seguiment de Pressupost ha establert que aquesta despesa es pot portar a terme aplicant crèdit sobrant que quedi lliure un cop aprovats els diferents canvis de finançament que es produeixin.

  Atès el canvi de finançament previst al PRE.SOL 2026/16 i aprovat mitjançant l'expedient de modificació de crèdits T3/2026 (PRE.MOD2026/3) per resolució de l'alcalde accidental de 4 de febrer, el qual allibera 789.900 € de crèdit previst al pressupost i es substitueix per la subvenció atorgada i acceptada relativa al PUOSC 2025-2029, es proposa aplicar 300.000 € a la partida amb necessitat de cofinançament.

Aplicació pressupostària	Nom Aplicació	Projecte de despesa	Consignació Inicial	Modificació	Consignació Final
26 92063 63200	NGEU: Rehab. edificis públics - Edificis i altr. constr.	2026/2/INVER/35	500.000,00	0,00	500.000,00
26 92063 63200	NGEU: Rehab. edificis públics - Edificis i altr. constr.	2026/2/INVER/44	278.688,00	300.000,00	578.688,00
			778.688,00	300.000,00	1.078.688,00

2. Aquesta modificació es distribueix com es detalla a continuació:

Ajuntament de Manresa *Data obtenció 05/02/2026 12:16:05*

Pàg. 1

RESUM DE MODIFICACIONS DE CRÈDIT

Expedient: **P4/2026**

Grup apunts: **PRE.MOD2026/4** Data: **04/02/2026**

Text explicatiu: Expedient de modificació de crèdits P4/2026

Situació expedient: **En El.laboració** Data comptabilització:

PRESSUPOST DE DESPESES

CAPÍTOLS	DENOMINACIÓ	ALTES	BAIXE
A) OPERACIONS CORRENTS			
1.- Despeses de Personal			
2.- Despeses corrents en béns i serveis			
3.- Despeses Financeres			
4.- Transferències Corrents			
5.- Fons contingència i altres imprevistos			
B) OPERACIONS DE CAPITAL			
6.- Inversions Reals		1.008.353,91	
7.- Transferències de Capital			
8.- Actius Financers			
9.- Passius Financers			
	TOTAL PRESSUPOST DE DESPESES	1.008.353,91	

PRESSUPOST D´INGRESSOS

CAPÍTOLS	DENOMINACIÓ	ALTES	BAIXE
A) OPERACIONS CORRENTS			
1.- Impostos Directes			
2.- Impostos Indirectes			
3.- Taxes, Preus Públics i altres Ingressos			
4.- Transferències Corrents			
5.- Ingressos Patrimonials			
B) OPERACIONS DE CAPITAL			
6.- Alienació d´Inversions Reals			
7.- Transferències de Capital		120.000,00	
8.- Actius Financers		102.500,00	
9.- Passius Financers		785.853,91	
	TOTAL PRESSUPOST D´INGRESSOS	1.008.353,91	

3. El Pressupost municipal d'aquesta Corporació per a l'exercici de 2026, fou aprovat definitivament en data 17 de desembre de 2025.

4. Atès que les modificacions proposades afecten a suplements de crèdits i crèdits extraordinaris finançats amb sobrants de crèdit bancari d'exercicis anteriors i/o finançats per aplicació de crèdit alliberat de l'exercici 2026, correspon al Ple de la corporació aprovar-les.

5. Vist l'informe favorable de la Intervenció municipal.

Fonaments legals

1. L'article 172 del Reial Decret Legislatiu 2/2004, de 5 de març, pel que s'aprova el text refós de la Llei reguladora de les Hisendes, estableix que els crèdits de despeses es destinaran exclusivament a la finalitat específica per a la qual hagin estat autoritzats.

2. L'article 176 del mateix text estableix que amb càrrec als crèdits de l'estat de despeses de cada pressupost només es podran contreure obligacions derivades d'adquisicions, obres, serveis i altres prestacions o despeses que es realitzin en l'any natural del propi exercici pressupostari.

3. L'article 177 del Text Refós de la Llei Reguladora de les Hisendes Locals aprovat pel Reial decret Legislatiu 2/2004, de 5 de març, determina que quan una despesa no es pugui demorar fins a l'exercici següent i no existeixi crèdit al pressupost, o sigui insuficient o no ampliable, el president de la corporació ordenarà la incoació de l'expedient de concessió de crèdit extraordinari, en primer cas, o de suplement de crèdit en el segon. Aquest expedient haurà d'anar informat prèviament per la Intervenció, i es sotmetrà a l'aprovació del Ple de la corporació amb els mateixos tràmits i requisits que el pressupost.

Per tot això, es proposa al Ple de la corporació l'adopció dels següents acords,

Primer. Aprovar inicialment l'expedient de modificacions de crèdit núm. P4/2026 dins el pressupost municipal, que afecta a les aplicacions pressupostàries que es descriuen en la part expositiva.

Segon. Exposar l'acord al públic per quinze dies hàbils, previ anunci al Butlletí Oficial de la Província, perquè els interessats puguin presentar reclamacions. En cas de no presentar-se'n, l'expedient es considerarà aprovat definitivament."
"

Ajuntament de Manresa

Data obtenció 05/02/2026 12:17:18
Pàg. 1

RESUM D´EXPEDIENTS DE MODIFICACIONS DE CRÈDIT

Expedient: **P4/2026** Data: **04/02/2026** Grup apunts: **PRE.MOD2026/4**
Text explicatiu: Expedient de modificació de crèdits P4/2026
Situació expedient: **En El.laboració** Data comptabilització:

G/I	Aplicació	Projecte	Agent	Tipus de modificació	R.F.	Mod. ingressos	Mod. despeses	Text explicatiu
G	15121 60957 Espais públics - PMU Barreres 2	2026 2 INVER 47		010 + CREDITOS EXTRAORDINARIOS	1		74.536,00	Crèdit insuficient PRE.SOL5 P4/2026
G	15121 60966 Espais públics - PAU Colomer	2026 2 INVER 48		010 + CREDITOS EXTRAORDINARIOS	1		6.732,91	Crèdit insuficient PRE.SOL7 P4/2026
G	15121 62979 Espais públics - Banc commeroatiu Plaça Neus Català	2026 2 INVER 49		010 + CREDITOS EXTRAORDINARIOS	4		22.500,00	Crèdit insuficient PRE.SOL9 P4/2026
G	4323 61977 NG-EU: Turisme sostenible - Millora xarxa carrils bici	2026 2 INVER 45		010 + CREDITOS EXTRAORDINARIOS	1		225.500,00	Crèdit insuficient PRE.SOL13 P4/2026
G	3360 63200 Arqueologia i Protecció del Patrimoni - Edificis i altres	2026 2 INVER 46		020 + SUPLEMENTOS DE CREDITO	1		179.085,00	Crèdit insuficient PRE.SOL10 P4/2026
G	3360 63200 Arqueologia i Protecció del Patrimoni - Edificis i altres	2026 2 INVER 46		020 + SUPLEMENTOS DE CREDITO	4		80.000,00	Crèdit insuficient PRE.SOL10 P4/2026
G	92063 63200 NGEU: Rehab. edificis públics - Edificis i altr. constr.	2026 2 INVER 44		020 + SUPLEMENTOS DE CREDITO	1		300.000,00	Crèdit insufcient PRE.SOL17 P4/2026
G	3360 63200 Arqueologia i Protecció del Patrimoni - Edificis i altres	2026 2 INVER 46		060 + CREDITOS GENERADOS POR INGRESOS	6		120.000,00	Crèdit insuficient PRE.SOL10 P4/2026
I	75082 Oficina Suport Iniciativa Cultural (OSIC)	2026 2 INVER 46	S0811001G	020 + AUMENTO DE LAS PREVISIONES INICIALES DE INGRESOS		120.000,00		Per incrementar aplicació 3360.63200 PRE.SOL10 P4/2026
I	87010 Per a despeses amb finançament afectat			020 + AUMENTO DE LAS PREVISIONES INICIALES DE INGRESOS		80.000,00		Per incrementar aplicació 3360.63200 PRE.SOL10 P4/2026
				Ròssec:		200.000,00	1.008.353,91	

Ajuntament de Manresa

Data obtenció 05/02/2026 12:17:18
Pág. 2

RESUM D´EXPEDIENTS DE MODIFICACIONS DE CRÈDIT

Expedient: **P4/2026** Data: **04/02/2026** Grup apunts: **PRE.MOD2026/4**
Text explicatiu: Expedient de modificació de crèdits P4/2026
Situació expedient: **En El.laboració** Data comptabilització:

G/I	Aplicació	Projecte	Agent	Tipus de modificació	R.F.	Mod. ingressos	Mod. despeses	Text explicatiu
I	87010 Per a despeses amb finançament afectat			020 + AUMENTO DE LAS PREVISIONES INICIALES DE INGRESOS		22.500,00		Per crear aplicació 15121.62979 PRE.SOL9 P4/2026
I	91301 A llarg termini	2026 2 INVER 48	PRESTEC26	020 + AUMENTO DE LAS PREVISIONES INICIALES DE INGRESOS		6.732,91		Aplicació crèdit alliberat al T3/2026 per crear aplicació 15121.60966 PRE.SOL7 P4/2026
I	91301 A llarg termini	2026 2 INVER 47	PRESTEC26	020 + AUMENTO DE LAS PREVISIONES INICIALES DE INGRESOS		74.536,00		Aplicació crèdit alliberat al T3/2026 per crear aplicació 15121.60957 PRE.SOL5 P4/2026
I	91301 A llarg termini	2026 2 INVER 46	PRESTEC26	020 + AUMENTO DE LAS PREVISIONES INICIALES DE INGRESOS		179.085,00		Aplicació crèdit alliberat al T3/2026 per incrementar aplicació 3360.63200 PRE.SOL10 P4/2026
I	91301 A llarg termini	2026 2 INVER 45	PRESTEC26	020 + AUMENTO DE LAS PREVISIONES INICIALES DE INGRESOS		225.500,00		Aplicació crèdit alliberat al T3/2026 per crear aplicació 4323.61977 PRE.SOL13 P4/2026
I	91301 A llarg termini	2026 2 INVER 44	PRESTEC26	020 + AUMENTO DE LAS PREVISIONES INICIALES DE INGRESOS		300.000,00		Aplicació crèdit alliberat al T3/2026 per incrementar aplicació 92063.63200 PRE.SOL17 P4/2026
				Suma Total.		1.008.353,91	1.008.353,91	

"

La lectura i les intervencions d'aquest punt les podeu consultar a l'enllaç següent:

https://videoactes.manresa.cat/session/sessionDetail/8a8180889c64486f019c660a5788000b?startAt=2068.0

L'alcalde sotmet el dictamen 3.9 a votació, i el Ple l'aprova per 13 vots afirmatius (7 GMERC, 4 GMPSC-CP i 2 GM Impulsem) i 11 abstencions (6 GM Junts, 2 GM Fem Manresa, 2 GM Nacionalista i 1 GMVOX), i, per tant, esdevé acord plenari amb el contingut que ha quedat reproduït.

4. DICTÀMENS DE LA COMISSIÓ INFORMATIVA DE TERRITORI

I. Regidoria delegada d'Urbanisme i Mobilitat

4.1.- Dictamen sobre aprovació, si escau, del modificat número 1 tècnic i contractual del Projecte d'obres complementàries i refós d'obres bàsiques d'urbanització del Pla Parcial Plana del Pont Nou. (CON.EXE 2026000003).-

La secretària general accidental anuncia aquest punt de l'ordre del dia, i el regidor delegat d'Urbanisme i Mobilitat, exposa el dictamen de 2 de febrer de 2026, que es transcriu a continuació:

"Antecedents

1. L'Ajuntament de Manresa, mitjançant acord del ple municipal del dia 15 de febrer de 2024, va adjudicar el contracte de l'obra Projecte d'obres complementàries i refós d'obres bàsiques d'urbanització del pla parcial Plana del Pont Nou, a favor de Constructora de Calaf, SAU –

Hercal Diggers, S.L., Unión Temporal de Empresas Ley 18/1982 (CIF U-70.826.102 i amb domicili a la Ctra. Manresa, 50, 08280 Calaf), per un import de 13.999.412,84 €, IVA no inclòs.

2. La direcció de l'obra, amb la conformitat de l'adjudicatària, ha redactat el modificat número 1 tècnic i contractual del Projecte d'obres complementàries i refós d'obres bàsiques d'urbanització del pla parcial Plana del Pont Nou, en què es recullen les circumstàncies que han sorgit durant l'execució de l'obra.

Bàsicament la modificació comporta una disminució de partides i noves partides. El modificat comporta un augment respecte el preu d'adjudicació d'1.583.078,84 €, IVA inclòs.

Segons informació facilitada pels serveis tècnics municipals, el desglòs de la modificació es detalla a continuació:

IMPORT MODIFICAT		SENSE IVA	AMB IVA
POLIGON (AU1.1+AU2)		881.228,77	881.228,77
AVINGUDA PRINCIPAL (AU1.2)		580.041,38	701.850,07
	TOTALS	**1.461.270,15**	**1.583.078,84**

3. El TAG del Servei de Contractació, Patrimoni i Inversions ha emès un informe en què conclou que el modificat número 1 tècnic i contractual del Projecte d'obres complementàries i refós d'obres bàsiques d'urbanització del pla parcial Plana del Pont Nou, s'ajusta a dret.

Consideracions jurídiques

1. Règim jurídic aplicable a la modificació dels contractes. L'article 205 de la Llei 9/2017, de 8 de novembre, de contractes del sector públic (LCSP en endavant), preveu tres casos habilitants de modificació contractual no prevista al plec de clàusules administratives. Un d'ells és el següent:

a) Quan les modificacions no siguin substancials. Una modificació es considerarà substancial quan tingui com a resultat un contracte de naturalesa materialment diferent al celebrat en un principi. Així mateix, una modificació es considerarà substancial quan es compleixi una o vàries de les condicions següents:

- Que la modificació introdueixi condicions que, d'haver existit en el procediment de contractació inicial, haurien permès la selecció de candidats diferents dels seleccionats inicialment o l'acceptació d'una oferta diferent a l'acceptada o haguessin atret a més participats en el procediment de contractació.
- Que la modificació alteri l'equilibri econòmic del contracte en benefici del contractista d'una manera no prevista en el contracte inicial.
- Que la modificació ampliï de forma important l'àmbit del contracte (per exemple, quan el valor de la modificació alteri l'import del contracte en més del 15% del preu inicial, IVA exclòs, o bé superi els llindars comunitaris de l'article 20 de l'LCSP).

2. Objecte de la modificació del contracte de l'obra Projecte d'obres complementàries i refós d'obres bàsiques d'urbanització del pla parcial Plana del Pont Nou. En els documents que consten a l'expedient CONEXE2026000003, es detalla l'objecte de la modificació, amb disminució d'amidaments i la introducció de noves partides.

3. Encaix de la modificació en els requisits previstos a la legislació de contractes. Segons la proposta de modificació que consta a l'expedient CONEXE2026000003, durant l'execució de les obres han aparegut diferents circumstàncies que fan necessari el tràmit del present modificat no previst al plec de clàusules administratives de la licitació (article 205 LCSP).

Aquestes modificacions cal considerar-les no substancials perquè no es donen les tres circumstàncies que permeten qualificar-les com a tals d'acord amb les previsions de l'article 205, apartat segon, lletra c), de l'LCSP. Aquests aspectes a modificar són estrictament necessaris per tal de garantir un bon acabat de les obres d'acord amb els criteris dels serveis tècnics municipals.

Cal indicar que aquestes modificacions no comporten un contracte de naturalesa diferent al que va tenir lloc en un principi. Amb els aspectes que són objecte de modificació continua tractant-se d'un contracte d'obres, d'acord amb les previsions de l'article 13 de l'LCSP.

Els aspectes objecte de modificació no es consideren una modificació substancial per les raons següents:

a) Encara que haguessin existit inicialment al projecte objecte d'execució no haurien modificat el candidat seleccionat ni segurament haguessin variat excessivament el nombre d'ofertes rebudes.

b) La modificació no altera l'equilibri econòmic del contracte en benefici del contractista d'una manera no prevista al contracte inicial. La modificació comporta una ampliació del preu del contracte però queda lluny del cas previst legalment: que les unitats d'obra modificades representin més del 50% del pressupost inicial del contracte.

c) La modificació no amplia de forma important l'àmbit del contracte. Així, no excedeix del 15% del preu inicial del contracte ni del límit del procediment harmonitzat. Així mateix, les obres objecte de modificació no es troben dins de l'àmbit d'un altre contracte respecte del qual s'hagi iniciat la tramitació de l'expedient de contractació.

4. Informes i dictàmens preceptius. De conformitat amb la disposició addicional tercera, apartat vuitè, de l'LCSP, amb caràcter previ a l'adopció de l'acord de modificació del contracte serà preceptiva l'emissió d'informe per part del secretari de la corporació.

5. Reajustament de garanties. D'acord amb l'article 109.3 de l'LCSP, cal reajustar la garantia definitiva del contracte.

6. Òrgan competent. L'òrgan municipal competent per a l'aprovació de la modificació del contracte és el ple municipal, com a òrgan de contractació.

Per tot això, com a regidor delegat d'Urbanisme i Mobilitat, proposo al ple municipal l'adopció del següent

ACORD

PRIMER. Aprovar el modificat número 1 tècnic i contractual del Projecte d'obres complementàries i refós d'obres bàsiques d'urbanització del pla parcial Plana del Pont Nou.

SEGON. Modificar el contracte de les obres Projecte d'obres complementàries i refós d'obres bàsiques d'urbanització del pla parcial Plana del Pont Nou, adjudicat a Constructora de Calaf, SAU – Hercal Diggers, S.L., Unión Temporal de Empresas Ley 18/1982 (CIF U-70.826.102), per acord del ple municipal de 15 de febrer de 2024, en el sentit de disminuir partides del projecte i incorporar-ne de noves, amb un augment de l'import adjudicat d'1.583.078,84 €, IVA inclòs, d'acord amb el primer expedient de modificació tècnica que s'aprova al punt primer d'aquest acord

La modificació s'imputarà a l'aplicació pressupostària número 26.15121.60913 - Espais Públics - Urbanització Plana Pont Nou (2026/2/INVER/8) del pressupost municipal vigent.

TERCER. Requerir Constructora de Calaf, SAU – Hercal Diggers, S.L., Unión Temporal de Empresas Ley 18/1982, perquè en el termini de quinze dies naturals, comptats des de la data de recepció de la notificació d'aquest acord, dipositi davant de l'Ajuntament de Manresa la quantitat corresponent al reajustament de la garantia definitiva, per un import de 73.063,51 euros, equivalent al 5% de l'import de la modificació, IVA no inclòs.

Els mecanismes admesos per poder dipositar el reajustament davant de la Tresoreria de l'Ajuntament (93 878 23 31) seran els següents:

a) En xec bancari o ingrés al compte corrent municipal de Caixabank ES44 2100 0017 5202 0083 1686.

b) Mitjançant aval prestat per qualsevol banc, caixa d'estalvis, cooperatives de crèdit, establiments financers de crèdit i societats de garantia recíproca autoritzats per operar a Espanya, amb estricte compliment de les condicions i requisits disposats reglamentàriament.

c) Mitjançant contracte d'assegurança de caució celebrat en la forma i condicions establertes reglamentàriament amb una entitat asseguradora autoritzada per operar en el ram.

d) Mitjançant retenció en el preu practicada sobre la propera certificació o posteriors si fos necessari per cobrir l'import, en el moment de la seva aprovació. En aquest cas serà necessari presentar el document de petició corresponent.

En el cas de l'opció d), el document de sol·licitud s'haurà de presentar en aquest enllaç: https://www.manresa.cat/web/oficinavirtual/tramitar/850, indicant com a expedient de referència CON.EXE2026000003.

En la resta de casos, caldrà aportar el document original davant la Tresoreria de l'Ajuntament.

Si s'opta per presentar aval o contracte d'assegurança de crèdit i caució (opcions b) i c)) signats amb signatura electrònica, aquest haurà de ser presentat a través de l'enllaç següent de la web municipal https:www.manresa.cat/seu/menu/fitxa/1214, indicant també el CON.EXE2026000003.

Cal tenir present que per a la realització d'aquest tràmit es requereix certificat digital de representant d'empresa.

Les persones signants dels avals i assegurances de crèdit i caució hauran d'acreditar la suficiència, validesa i vigència dels poders habilitats per a la signatura d'aquestes garanties, i en funció de l'import, aquesta acreditació haurà de ser:

- Pels avals bancaris i assegurances de crèdit i caució que el seu import sigui igual o superior a 30.000,00€, les firmes dels apoderats de les entitats financeres o entitats d'assegurances de crèdit i caució hauran d'estar intervingudes per notari o fedatari públic mitjançant diligència inclosa en el propi document o en la seva cara posterior. Amb la intervenció de la firma el notari o fedatari públic ha de donar fe de la legitimitat de les firmes i ha de reconèixer la capacitat dels que signen, amb poders suficients de representació de l'entitat financera o entitat d'assegurança de crèdit i caució.
- Pels avals i assegurances de crèdit i caució que el seu import estigui comprès entre els 10.000,00€ i 29.999,99€, amb la constitució s'haurà d'aportar la documentació justificativa dels poders dels signants.
- I pels d'import inferior a 10.000,00€, s'entendrà suficient la verificació de la representació per part de l'Assessoria Jurídica de la Caixa General de Dipòsits o Advocacia de l'Estat.

QUART. Publicar la modificació contractual en el perfil del contractant, en el termini de cinc dies des de l'aprovació, de conformitat amb l'article 207.3 de l'LCSP.

CINQUÈ. Facultar l'alcalde president per a la signatura de la formalització d'aquesta modificació."

La lectura i les intervencions d'aquest punt les podeu consultar a l'enllaç següent:

https://videoactes.manresa.cat/session/sessionDetail/8a8180889c64486f019c660a5788000b?startAt=2301.0

L'alcalde sotmet el dictamen 4.1 a votació, i el Ple l'aprova per 13 vots afirmatius (7 GMERC, 4 GMPSC-CP i 2 GM Impulsem), 8 vots negatius (6 GM Junts i 2 GM Fem Manresa) i 3 abstencions (2 GM Nacionalista i 1 GMVOX), i, per tant, esdevé acord plenari amb el contingut que ha quedat reproduït.

4.2.- Dictamen sobre aprovació, si escau, de la ratificació de la Resolució de l'alcalde president, núm. 307, de 13 de gener de 2026, sobre l'ampliació del termini d'execució del contracte de l'obra Fàbrica Nova: Execució d'envolvents i acabats exteriors (Fase 1). (AJT.DIC 2026000009).-

La secretària general accidental anuncia aquest punt de l'ordre del dia, i el regidor delegat d'Urbanisme i Mobilitat, exposa el dictamen de 14 de gener de 2026, que es transcriu a continuació:

"Fets

1. El ple municipal, en sessió del dia 18 de juliol de 2024, va adjudicar el contracte de l'obra Projecte de rehabilitació de la Fàbrica Nova. Cobertes i façanes a favor de la proposició presentada per la Unió Temporal d'Empreses integrada per les mercantils Constructora d'Aro, SA (A-08.270.993) i Cots i Claret, SL (B-08.136.905), per un import de 7.349.091,77 € (IVA no inclòs).

2. Les obres van començar el dia 28 d'octubre de 2024, d'acord amb l'acta de comprovació del replanteig que consta a l'expedient.

3. L'adjudicatària ha presentat un escrit a l'Ajuntament de Manresa, en el qual sol·licita una ampliació del termini per imprevistos estructurals, condicions meteorològiques, modificacions tècniques, subministraments i complexitats alienes a la voluntat de totes les parts. Així, sol·licita una ampliació del termini fins al dia 30 d'abril de 2026.

4. El cap d'Unitat d'Execució de Projectes d'Edificis Públic ha emès un informe el dia 8 de gener de 2026, en el qual informa favorablement l'ampliació del termini sol·licitada.

Fonament de dret

Òrgan competent. L'òrgan municipal competent per a l'aprovació de la modificació del contracte és el ple municipal, de conformitat amb el que estableix la disposició addicional 2a de l'LCSP.

En conseqüència, com a regidor delegat d'Urbanisme i Mobilitat, proposo al Ple de la Corporació l'adopció del següent,

Acord:

Primer. Ratificar la Resolució de l'alcalde president, núm. 307, de 13 de gener de 2026, que es transcriu literalment a continuació:"

"Antecedents

1. El ple municipal, en sessió del dia 18 de juliol de 2024, va adjudicar el contracte de l'obra Projecte de rehabilitació de la Fàbrica Nova. Cobertes i façanes a favor de la proposició presentada per la Unió Temporal d'Empreses integrada per les mercantils Constructora d'Aro, SA (A-08.270.993) i Cots i Claret, SL (B-08.136.905), per un import de 7.349.091,77 € (IVA no inclòs).

2. Les obres van començar el dia 28 d'octubre de 2024, d'acord amb l'acta de comprovació del replanteig que consta a l'expedient.

3. L'adjudicatària ha presentat un escrit a l'Ajuntament de Manresa, en el qual sol·licita una ampliació del termini per imprevistos estructurals, condicions meteorològiques, modificacions tècniques, subministraments i complexitats alienes a la voluntat de totes les parts. Així, sol·licita una ampliació del termini fins al dia 30 d'abril de 2026.

4. El cap d'Unitat d'Execució de Projectes d'Edificis Públic ha emès un informe el dia 8 de gener de 2026, en el qual informa favorablement l'ampliació del termini sol·licitada.

5. El cap d'Unitat de Programa d'Inversions i Subvencions ha emès un informe en què conclou que l'ampliació del termini d'execució de l'obra Fàbrica Nova: execució de sistemes d'envolvents i acabats exteriors (Fase 1), s'ajusta a dret.

Consideracions jurídiques

1. Modificació contractual. L'ampliació del termini contractual constitueix una modificació no prevista, segons l'article 203 i següents de la Llei 9/2017, de 8 de novembre, de contractes del sector públic (LCSP en endavant).

En concret, estem davant d'una modificació derivada de circumstàncies sobrevingudes i imprevisibles en el moment de la licitació del contracte, tal i com ha quedat acreditat a la sol·licitud de la mercantil Constructora d'Aro, SA – Cots i Claret, SL, Unió Temporal d'Empreses Llei 18/1982.

Així mateix, es compleixen els tres requisits necessaris previstos legalment:

a) La necessitat de modificar el contracte deriva de circumstàncies que una Administració diligent no hagués pogut preveure.
b) La modificació no altera la naturalesa global del contracte.
c) La modificació no afecta al preu del contracte.

Així doncs, és procedent ampliar el termini d'execució del contracte fins al dia 30 d'abril de 2026.

2. Òrgan competent. L'òrgan municipal competent per a l'aprovació de la modificació del contracte és el ple municipal, de conformitat amb el que estableix la disposició addicional 2a de l'LCSP.

Tanmateix, considerant que el termini inicial ha acabat recentment, ho aprovarà l'alcalde president per raons d'urgència, donant compte al ple en la primera sessió que tingui lloc per a la seva ratificació, d'acord amb l'article 21, apartat primer, lletra k), de la Llei 7/1985, de 2 d'abril, reguladora de les bases de règim local.

Per tot això, resolc:

PRIMER. Aprovar la modificació del contracte de l'obra Fàbrica Nova: execució de sistemes d'envolvents i acabats exteriors (Fase 1), adjudicat a Constructora d'Aro, SA – Cots i Claret, SL, Unió Temporal d'Empreses Llei 18/1982, titular del CIF U-19.996.917, en el sentit d'ampliar el termini d'execució de l'obra fins al dia 30 d'abril de 2026.

SEGON. Publicar la modificació, un cop aprovada, en el perfil del contractant de l'Ajuntament de Manresa, d'acord amb l'article 207 de l'LCSP.

TERCER. Ratificar la present resolució en la propera sessió del ple municipal que es porti a terme."

La lectura i les intervencions d'aquest punt les podeu consultar a l'enllaç següent:

https://videoactes.manresa.cat/session/sessionDetail/8a8180889c64486f019c660a5788000b?startAt=3728.0

L'alcalde sotmet el dictamen 4.2 a votació, i el Ple l'aprova per 21 vots afirmatius (7 GMERC, 6 GM Junts, 4 GMPSC-CP, 2 GM Impulsem i 2 GM Nacionalista) i 3 abstencions (2 GM Fem Manresa i 1 GMVOX), i, per tant, esdevé acord plenari amb el contingut que ha quedat reproduït.

4.3.- Dictamen sobre aprovació inicial, si escau, de la "Modificació Puntual del POUM – PAU Sant Bartomeu 1. Habitatge Protegit". (PLA.POU 2025000004).-

La secretària general accidental anuncia aquest punt de l'ordre del dia, i el regidor delegat d'Urbanisme i Mobilitat, exposa el dictamen de 6 de febrer de 2026, que es transcriu a continuació:

“Fets

Des de la Secció de Planejament i Habitatge d’aquest Ajuntament es plantegen diferents estratègies per generar nou habitatge assequible i social de manera distribuïda als diferents barris de la ciutat, amb un preu adequat per satisfer les necessitats de la població i contribuir així a garantir el dret a l’habitatge de les persones que no poden accedir al mercat lliure.

Una de les estratègies és la de posar a disposició de diferents operadors, especialment de l’Administració pública, terrenys municipals aptes per a l’edificació per tal d’intensificar la producció de nou habitatge protegit. Amb aquest objectiu el Ple de l’Ajuntament va aprovar definitivament, en data 17 d’octubre de 2024 la modificació puntual del Pla parcial La Parada – Habitatge Protegit (PLA.PPU 2402), qualificant la finca de titularitat municipal com a habitatge protegit.
Quelcom similar succeeix en les finques que han resultat del desenvolupament del PAUm 018 Sant Bartomeu 1, les quals FORUM, SA, com a propietària dels terrenys, té voluntat de destinar-les a habitatge protegit i ha sol·licitat la modificació del planejament per tal d’establir-ne dita qualificació urbanística. Així mateix, atenent a la situació particular, les preexistències i les característiques de la finca situada al carrer Sant Bartomeu, es considera convenient també determinar una volumetria concreta a desenvolupar per l’edificació.

Els objectius de la modificació puntual del POUM “PAU St Bartomeu 1” es defineixen en el document de la manera següent:

_Qualificar les finques de *Zona residencial de centre històric, subzona d’usos mixtes Sant Bartomeu. Habitatges de protecció pública* –subclau 1.1a2p- que permeti definir l’ordenació i la densitat màxima d’habitatges.
_Ajustar la densitat màxima d’habitatges en coherència amb la qualificació d’habitatge de protecció oficial (HPO).
_Definir els paràmetres d’ordenació de la finca 1 que permetin fixar la volumetria en relació a la singularitat de la finca i la servitud de pas públic prevista en planta baixa.

Per al compliment dels objectius, la modificació consisteix en:

1. A la normativa:
_Definir la nova subclau –Clau 1.1a2p *Zona residencial de centre històric, subzona d’usos mixtes Sant Bartomeu. Habitatges de protecció pública –en règim d'accés segons qualificació genèrica*.
–Establir una ràtio d’un habitatge per cada setanta metres quadrats de sostre edificable corresponent a la ràtio d’habitatge de protecció.
_Fixar una cota màxima de coronament unitària així com l’alçada màxima i mínima de planta baixa per a la finca 1 al carrer Sant Bartomeu.

2. Als plànols d’ordenació:
_Modificar el plànol de zonificació per qualificar les finques amb la subclau proposada.

Els ajustos de la modificació contribuiran a donar compliment al marc legal vigent en matèria d’habitatge, que estableix l’obligació de disposar d’un 15% de l’habitatge principal de la ciutat destinat a polítiques socials l’any 2029.

Fonaments de dret

1. Objecte

D'acord amb l'article 96 del DL 1/2010, de 3 d'agost, pel qual s'aprova el Text refós de la Llei d'urbanisme, la modificació de qualsevol dels elements d'una figura del planejament urbanístic se subjecta a les mateixes disposicions que en regeixen la formació, amb les peculiaritats següents:

> c) Les modificacions d'instruments de planejament urbanístic que comportin un increment del sostre edificable, de la densitat de l'ús residencial o de la intensitat dels usos, o la transformació dels usos ja establerts, resten subjectes a les particularitats que estableixen els articles 99 i 100.

D'acord amb els fets, l'objecte de la modificació puntual del POUM en l'àmbit del polígon d'actuació urbanística "Sant Bartomeu 1" és qualificar d'habitatge protegit les finques que hi són incloses i ajustar la ràtio d'habitatges màxims admesos per tal d'ajustar-la a la tipologia d'habitatge protegit, per tant, donant lloc a un increment de la densitat de l'ús residencial.

Aleshores li és d'aplicació allò disposat a l'article 100, si bé es situa en el supòsit d'excepció sobre reserva complementària de terrenys per a sistemes urbanístics atès que l'augment de densitat es destina a habitatges de protecció pública i no ultrapassa el nombre d'habitatges que resulta d'aplicar el mòdul de 70 m² al sostre amb aquesta destinació. D'altra banda s'ajusta a allò disposat a la DA 24a del mateix TRLU.

Així mateix, d'acord amb l'article 97 TRLU, les propostes de modificació d'una figura de planejament urbanístic han de raonar i justificar la necessitat d'aquesta, així com la conveniència i oportunitat en relació amb els interessos públics i privats concurrents. La proposta de modificació contribuirà a donar compliment al marc legal vigent en matèria d'habitatge destinat a polítiques socials.

2. Tramitació

Quant a la tramitació, d'acord amb l'article 85 TRLU, un cop aprovat inicialment el Pla s'haurà de sotmetre l'expedient a informació pública pel termini d'un mes, a l'efecte de què puguin formular-se al·legacions. La convocatòria d'informació pública s'ha d'ajustar a allò que disposa l'article 23 Reglament de la Llei d'Urbanisme (Decret 305/2006, de 18 de juliol). De conformitat amb l'apartat b) de l'esmentat article, en el supòsit de tramitar modificacions puntuals de plans d'ordenació urbanística municipal, l'edicte s'ha de publicar en un diari de més divulgació a més del Butlletí Oficial que correspongui. El termini d'informació es computa des de la darrera publicació obligatòria. A més, els Ajuntaments de més de 10.000 habitants han de donar a conèixer per mitjans telemàtics la convocatòria d'informació pública així com garantir la consulta dels instruments de planejament per aquests mitjans.

Simultàniament al tràmit d'informació pública i, d'acord amb l'article 85.5 del Text Refós de la Llei d'Urbanisme, s'ha de sol·licitar informe als organismes afectats per raó de llurs competències sectorials, si s'escau. D'acord amb l'article 8.5 del DL 3/2003, de 4 de novembre, pel qual s'aprova el Text refós de la legislació en matèria d'aigües de Catalunya, s'haurà de sol·licitar informe a l'Agència Catalana de l'Aigua.

3. Competència

En virtut de l'article 22, lletra c), de la Llei 7/1985, de 2 d'abril, reguladora de les Bases del Règim Local, la competència per a l'aprovació inicial del planejament general correspon al Ple. També ho disposa l'article 52.2 c) del Decret legislatiu 2/2003, de 28 d'abril, pel qual s'aprova el Text refós de la Llei municipal i de règim local de Catalunya.

D'acord amb l'article 114.3 k), del Text refós de la Llei municipal i de règim local, els acords relatius a la tramitació dels plans i instruments d'ordenació urbanística, requereixen el vot favorable de la majoria absoluta del nombre legal de membres de la corporació.

Vist l'informe jurídic emès per la Cap de la secció de Gestió Urbanística de data 6 de febrer de 2026.

El regidor delegat d'Urbanisme i Mobilitat, un cop informat aquest dictamen per la Comissió Informativa de Territori, proposa al Ple de la Corporació l'adopció dels següents:

ACORDS

Primer. Aprovar inicialment la "**Modificació Puntual del POUM - PAU Sant Bartomeu 1. *Habitatge Protegit***" redactat pels serveis tècnics municipals de conformitat amb allò que disposa l'article 85 Decret legislatiu 1/2010, de 3 de d'agost pel qual s'aprova el Text refós de la Llei d'Urbanisme.

Segon. Exposar al públic la Modificació puntual aprovada inicialment durant un termini d'un mes, a comptar des del dia hàbil següent al de la darrera publicació del corresponent anunci en el *Butlletí Oficial de la Província* i en un dels diaris de més circulació, i en els mitjans telemàtics, als efectes de presentació d'al·legacions, tal com ho disposa l'article 85.4 del Text refós de la Llei d'Urbanisme, i article 23.1.b) del Decret 305/2006, de 18 de juliol, pel qual s'aprova el Reglament de la Llei d'Urbanisme.

Tercer. Sol·licitar informe a l'Agència Catalana de l'Aigua, en relació als aspectes de la seva competència, de conformitat amb allò que prescriu l'article 85.5 del Decret legislatiu 1/2010, de 3 d'agost, pel qual s'aprova el Text refós de la Llei d'Urbanisme."

La lectura i les intervencions d'aquest punt les podeu consultar a l'enllaç següent:

https://videoactes.manresa.cat/session/sessionDetail/8a8180889c64486f019c660a5788000b?startAt=3820.0

L'alcalde sotmet el dictamen 4.3 a votació, i el Ple l'aprova per 23 vots afirmatius (7 GMERC, 6 GM Junts, 4 GMPSC-CP, 2 GM Fem Manresa, 2 GM Impulsem i 2 GM Nacionalista) i 1 abstenció (1 GMVOX), i, per tant, esdevé acord plenari amb el contingut que ha quedat reproduït.

4.4.- Dictamen sobre aprovació, si escau, de la revisió de les tarifes de l'aparcament soterrani per a automòbils de turisme de la Plaça Porxada per a l'exercici 2026. (CON.EXE 2025000113).-

La secretària general accidental anuncia aquest punt de l'ordre del dia, i el regidor delegat d'Urbanisme i Mobilitat, exposa el dictamen de 9 de febrer de 2026, que es transcriu a continuació:

“Antecedents

1. L’Ajuntament de Manresa, mitjançant acord plenari adoptat el dia 19 de novembre de 1991, va adjudicar la *concessió administrativa de construcció i explotació d’un aparcament soterrani per a automòbils de turisme a la plaça Porxada*, a l’entitat mercantil APARCAMIENTOS DE CATALUÑA, SA (A-59.790.147 – Avinguda Diagonal, 523 planta 21 Barcelona).

2. En data 30 de gener de 2001, l’entitat mercantil APARCAMIENTOS DE CATALUÑA, SA, va canviar la seva denominació per la de VINCI PARK ESPAÑA, SA, tal com recull l’escriptura pública atorgada pel Notari Rafael Vallejo Zapatero, amb el núm. 349/01 del seu protocol.

3. Mitjançant resolució d’alcaldia de data 29 d’agost de 2007, es va aprovar un nou sistema tarifari, establint la tarifa base per minuts.

4. En data 3 de novembre de 2015, l’entitat mercantil VINCI PARK ESPAÑA, SA, va canviar la seva denominació per la d’INDIGO INFRA ESPAÑA, SA (A-59.790.147), tal com recull l’escriptura pública atorgada pel Notari J.G.Ll, amb el núm. 1864 del seu protocol.

5. L’Ajuntament de Manresa, mitjançant acord del ple de la corporació de data 20 de febrer de 2025, va aprovar el dictamen referent a la revisió de les tarifes de l’*aparcament subterrani per a automòbils de la plaça Porxada*, per a l’exercici 2025, aplicant sobre les tarifes vigents un coeficient de revisió kt = 1,0293, essent els trams horaris de preus revisats els que s’indiquen a continuació:

Tram horari	**Tarifes 2025**
De 0 a 180 minuts	0,0494 €/min
De 181 a 360 minuts	0,0421 €/min
De 361 a 600 minuts	0,0357 €/min
Màxim diari (>10 hores)	25,05 €

6. El dia 22 de gener de 2026, el Sr XXX, amb DNI XXX, actuant en nom i representació de la mercantil INDIGO INFRA ESPAÑA, S.A. (A59.790.147), va presentar una sol·licitud al registre electrònic de l’Ajuntament de Manresa, incorporant un document amb l’actualització de tarifes aplicables a l’any 2026 a l’aparcament de la concessió municipal de la Plaça la Porxada. L’esmentada sol·licitud es troba identificada amb el registre d’entrada número E2026006325.

7. La tècnica en serveis econòmics del Servei de Contractació, Patrimoni i Inversions, en data 23 de gener de 2026 va emetre un informe econòmic en el què conclou que aplicant la fórmula polinòmica que disposa l’article 19 del plec de clàusules que regula la concessió, s’obté un coeficient de revisió de la Kt per al 2026 de **1,0252**, atès que:

> ‘D’acord amb la clàusula 19a del plec de clàusules que regeix el contracte de la concessió administrativa de construcció i explotació d’un aparcament soterrani per a automòbils de turisme a la plaça Porxada, la revisió de les tarifes es determina per l’aplicació de la següent fórmula polinòmica:
>
> **Kt = 0,3358 Pt/Po + 0,1074 St/So + 0,0397 Gt/Go + 0,5171 IPCt/IPCo**
>
> On:

Kt = coeficient teòric de revisió en el moment t.
Pt/Po = Tant per u d'augment de salari d'un empleat.
St/So = Tant per u d'augment de les cotitzacions empresarials a la Seguretat Social.
Gt/Go = Tant per u d'augment del cost energètic d'acord amb els índexs publicats a l'"Instituto Nacional d'Estadística".
IPCt/IPCo =Tant per u d'augment de l'Índex de preus al consum (conjunt nacional total) elaborat per l'"Instituto Nacional de Estadística".

Percentatges i dades emprades:

- La RESOLUCIÓ EMT/818/2025, de 28 de febrer, per la qual es disposa la inscripció i publicació l'Acta de la 6a reunió de la Comissió Negociadora del Conveni col·lectiu d'àmbit nacional de Catalunya per al sector d'aparcaments, estacionaments regulats de superfície, garatges, servei de rentat i greixatge de vehicles (codi núm. 79001575011999) estableix l'increment de salaris 2024 en un 2,4%. D'acord amb això, l'increment de sous i de cotitzacions a la seguretat social es quantifica en el **2,4%.**

- L'Índex d'energia és una dada publicada per l' "Instituto Nacional d'Estadística". Actualment, l'últim índex publicat és el de març 2025, de **4.364,2**, essent l'últim utilitzat en el càlcul de la K24**,** el del mes de març 2024, de **4.411,1.**

- L'IPC interanual d'Espanya a 31/12/2025, respecte el 31/12/2024, ha estat del **2,9%.**

Aplicant aquestes dades a la fórmula polinòmica establerta en les clàusules de la concessió administrativa, obtindrem el coeficient teòric de revisió següent:

K25 = 0,3358 x 1,024 + 0,1074 x 1,024 + 0,0397 x (4.364,2/4.411,1) + 0,5171 x 1,029 = 0,3439 + 0,1100 + 0,0393 + 0,5321 = **1,0252'**

8. En data 4 de febrer de 2026, la cap de secció de Transport, Estacionaments i Qualitat Ambiental, ha emès informe tècnic en què conclou que aplicant el coeficient de revisió de preus previst a l'article 19 del plec de clàusules de la concessió, segons l'informe econòmic, es proposa la modificació de tarifes que s'incorporen en el dictamen, per a l'any 2026.

9. En el tràmit d'audiència, la concessionària, mitjançant comunicat de data 6 de febrer de 2026, ha manifestat la seva conformitat amb l'últim coeficient de revisió (càlcul de la Kt) i l'actualització del preu / minut.

10. La cap de la Secció de Contractació, Patrimoni i Programa d'Inversions ha emès un informe jurídic, en data 9 de febrer de 2026, en què conclou que la revisió de tarifes per a l'any 2026, en els termes fixats, s'ajusta a dret.

Consideracions jurídiques

1. **Revisió de les tarifes.** La revisió de les tarifes de la concessió està prevista a la clàusula 19a del plec de clàusules que regeix el contracte, la qual preveu la corresponent fórmula polinòmica, en aplicació de la qual, s'ha procedit a fer el càlcul de la revisió de les tarifes.

   Per facilitar el cobrament de les tarifes s'ha procedit a arrodonir l'import a una fracció de cinc cèntims d'euro.

2. **Òrgan competent.** L'òrgan competent per a l'adopció de l'acord de revisió de la tarifa horària és el Ple de la Corporació, en la seva condició d'òrgan de contractació.

Per tot això, com a regidor delegat d'Urbanisme i Mobilitat de l'Ajuntament de Manresa, proposo al Ple l'adopció del següent

ACORD

PRIMER. Revisar les tarifes de l'aparcament soterrani per a automòbils de turisme de la Plaça Porxada, per a l'exercici 2026, aplicant sobre les tarifes vigents en l'actualitat un coeficient de revisió Kt **d'1,0252**, essent els trams horaris de preus revisats els que s'indiquen a continuació:

La tarifa base serà per minuts i constarà de quatre decimals de precisió, d'acord amb els trams següents:

Tram horari	**Preu per minut 2026 (**)**
De 0 a 180 minuts	**0,0506 €**
De 181 a 360 minuts	**0,0432 €**
De 361 a 600 minuts	**0,0366 €**
Màxim diari (>10 hores)	**25,65 € (*)**

El preu de l'estada serà el producte del temps per minut d'ocupació per la tarifa base corresponent, arrodonit a 2 decimals a la xifra de cinc cèntims d'euro més propera, tant a l'alça com a la baixa, atesa la necessitat operativa d'utilitzar la moneda de 5 cèntims com unitat mínima de pagament en les màquines expenedores de tiquets.

Així, el quadre tarifari d'aplicació és el que figura com annex a aquest dictamen.

(*) Per arrodoniment als 5 cèntims més propers la tarifa màxima diària a aplicar per més de 10 hores d'estada, serà de 25,65 €.

(**) Per als càlculs de les tarifes per minut, annexades al quadre següent, s'ha utilitzat els valors dels trams arrodonits a quatre xifres decimals.

La revisió de tarifes tindrà efectes a partir de l'endemà de la recepció de la notificació del present acord per part de la concessionària.

SEGON. Aprovar la relació de preus per minut que incorpora la revisió a què fa referència el punt anterior d'aquest acord.

ANNEX. QUADRE TARIFARI 2026

Minuts	Euros	Minuts	Euros	Minuts	Euros	Minuts	Euros	Minuts	Euros	Minuts	Euros	Minuts	Euros	Minuts	Euros	Minuts	Euros	Minuts	Euros
0	0,00	60	3,05	120	6,10	180	9,10	240	11,70	300	14,30	360	16,90	420	19,10	480	21,30	540	23,45
1	0,05	61	3,10	121	6,15	181	9,15	241	11,75	301	14,35	361	16,90	421	19,10	481	21,30	541	23,50
2	0,10	62	3,15	122	6,20	182	9,20	242	11,80	302	14,40	362	16,95	422	19,15	482	21,35	542	23,55
3	0,15	63	3,20	123	6,25	183	9,25	243	11,85	303	14,40	363	17,00	423	19,20	483	21,40	543	23,60
4	0,20	64	3,25	124	6,30	184	9,30	244	11,90	304	14,45	364	17,05	424	19,25	484	21,40	544	23,60
5	0,25	65	3,30	125	6,35	185	9,35	245	11,90	305	14,50	365	17,05	425	19,25	485	21,45	545	23,65
6	0,30	66	3,35	126	6,40	186	9,40	246	11,95	306	14,55	366	17,10	426	19,30	486	21,50	546	23,70
7	0,35	67	3,40	127	6,45	187	9,40	247	12,00	307	14,60	367	17,15	427	19,35	487	21,55	547	23,75
8	0,40	68	3,45	128	6,50	188	9,45	248	12,05	308	14,65	368	17,20	428	19,35	488	21,55	548	23,75
9	0,45	69	3,50	129	6,55	189	9,50	249	12,10	309	14,70	369	17,20	429	19,40	489	21,60	549	23,80
10	0,50	70	3,55	130	6,60	190	9,55	250	12,15	310	14,75	370	17,25	430	19,45	490	21,65	550	23,85
11	0,55	71	3,60	131	6,65	191	9,60	251	12,20	311	14,75	371	17,30	431	19,50	491	21,70	551	23,90
12	0,60	72	3,65	132	6,70	192	9,65	252	12,20	312	14,80	372	17,30	432	19,50	492	21,70	552	23,90
13	0,65	73	3,70	133	6,75	193	9,70	253	12,25	313	14,85	373	17,35	433	19,55	493	21,75	553	23,95
14	0,70	74	3,75	134	6,80	194	9,70	254	12,30	314	14,90	374	17,40	434	19,60	494	21,80	554	24,00
15	0,75	75	3,80	135	6,85	195	9,75	255	12,35	315	14,95	375	17,45	435	19,65	495	21,85	555	24,00
16	0,80	76	3,85	136	6,90	196	9,80	256	12,40	316	15,00	376	17,45	436	19,65	496	21,85	556	24,05
17	0,85	77	3,90	137	6,95	197	9,85	257	12,45	317	15,05	377	17,50	437	19,70	497	21,90	557	24,10
18	0,90	78	3,95	138	7,00	198	9,90	258	12,50	318	15,05	378	17,55	438	19,75	498	21,95	558	24,15
19	0,95	79	4,00	139	7,05	199	9,95	259	12,55	319	15,10	379	17,60	439	19,80	499	21,95	559	24,15
20	1,00	80	4,05	140	7,10	200	10,00	260	12,55	320	15,15	380	17,60	440	19,80	500	22,00	560	24,20
21	1,05	81	4,10	141	7,15	201	10,00	261	12,60	321	15,20	381	17,65	441	19,85	501	22,05	561	24,25
22	1,10	82	4,15	142	7,20	202	10,05	262	12,65	322	15,25	382	17,70	442	19,90	502	22,10	562	24,30
23	1,15	83	4,20	143	7,25	203	10,10	263	12,70	323	15,30	383	17,75	443	19,90	503	22,10	563	24,30
24	1,20	84	4,25	144	7,30	204	10,15	264	12,75	324	15,35	384	17,75	444	19,95	504	22,15	564	24,35
25	1,25	85	4,30	145	7,35	205	10,20	265	12,80	325	15,35	385	17,80	445	20,00	505	22,20	565	24,40
26	1,30	86	4,35	146	7,40	206	10,25	266	12,85	326	15,40	386	17,85	446	20,05	506	22,25	566	24,40
27	1,35	87	4,40	147	7,45	207	10,30	267	12,85	327	15,45	387	17,85	447	20,05	507	22,25	567	24,45
28	1,40	88	4,45	148	7,50	208	10,30	268	12,90	328	15,50	388	17,90	448	20,10	508	22,30	568	24,50
29	1,45	89	4,50	149	7,55	209	10,35	269	12,95	329	15,55	389	17,95	449	20,15	509	22,35	569	24,55
30	1,50	90	4,55	150	7,60	210	10,40	270	13,00	330	15,60	390	18,00	450	20,20	510	22,35	570	24,55
31	1,55	91	4,60	151	7,65	211	10,45	271	13,05	331	15,65	391	18,00	451	20,20	511	22,40	571	24,60
32	1,60	92	4,65	152	7,70	212	10,50	272	13,10	332	15,70	392	18,05	452	20,25	512	22,45	572	24,65
33	1,65	93	4,70	153	7,75	213	10,55	273	13,15	333	15,70	393	18,10	453	20,30	513	22,50	573	24,70
34	1,70	94	4,75	154	7,80	214	10,60	274	13,15	334	15,75	394	18,15	454	20,35	514	22,50	574	24,70
35	1,75	95	4,80	155	7,85	215	10,65	275	13,20	335	15,80	395	18,15	455	20,35	515	22,55	575	24,75
36	1,80	96	4,85	156	7,90	216	10,65	276	13,25	336	15,85	396	18,20	456	20,40	516	22,60	576	24,80
37	1,85	97	4,90	157	7,95	217	10,70	277	13,30	337	15,90	397	18,25	457	20,45	517	22,65	577	24,85
38	1,90	98	4,95	158	8,00	218	10,75	278	13,35	338	15,95	398	18,30	458	20,45	518	22,65	578	24,85
39	2,00	99	5,00	159	8,05	219	10,80	279	13,40	339	16,00	399	18,30	459	20,50	519	22,70	579	24,90
40	2,05	100	5,05	160	8,10	220	10,85	280	13,45	340	16,00	400	18,35	460	20,55	520	22,75	580	24,95
41	2,10	101	5,10	161	8,15	221	10,90	281	13,50	341	16,05	401	18,40	461	20,60	521	22,80	581	24,95
42	2,15	102	5,15	162	8,20	222	10,95	282	13,50	342	16,10	402	18,40	462	20,60	522	22,80	582	25,00
43	2,20	103	5,20	163	8,25	223	10,95	283	13,55	343	16,15	403	18,45	463	20,65	523	22,85	583	25,05
44	2,25	104	5,25	164	8,30	224	11,00	284	13,60	344	16,20	404	18,50	464	20,70	524	22,90	584	25,10
45	2,30	105	5,30	165	8,35	225	11,05	285	13,65	345	16,25	405	18,55	465	20,75	525	22,90	585	25,10
46	2,35	106	5,35	166	8,40	226	11,10	286	13,70	346	16,30	406	18,55	466	20,75	526	22,95	586	25,15
47	2,40	107	5,40	167	8,45	227	11,15	287	13,75	347	16,30	407	18,60	467	20,80	527	23,00	587	25,20
48	2,45	108	5,45	168	8,50	228	11,20	288	13,80	348	16,35	408	18,65	468	20,85	528	23,05	588	25,25
49	2,50	109	5,50	169	8,55	229	11,25	289	13,80	349	16,40	409	18,70	469	20,85	529	23,05	589	25,25
50	2,55	110	5,55	170	8,60	230	11,25	290	13,85	350	16,45	410	18,70	470	20,90	530	23,10	590	25,30
51	2,60	111	5,60	171	8,65	231	11,30	291	13,90	351	16,50	411	18,75	471	20,95	531	23,15	591	25,35
52	2,65	112	5,65	172	8,70	232	11,35	292	13,95	352	16,55	412	18,80	472	21,00	532	23,20	592	25,40
53	2,70	113	5,70	173	8,75	233	11,40	293	14,00	353	16,60	413	18,80	473	21,00	533	23,20	593	25,40
54	2,75	114	5,75	174	8,80	234	11,45	294	14,05	354	16,65	414	18,85	474	21,05	534	23,25	594	25,45
55	2,80	115	5,80	175	8,85	235	11,50	295	14,10	355	16,65	415	18,90	475	21,10	535	23,30	595	25,50
56	2,85	116	5,85	176	8,90	236	11,55	296	14,10	356	16,70	416	18,95	476	21,15	536	23,35	596	25,50
57	2,90	117	5,95	177	8,95	237	11,60	297	14,15	357	16,75	417	18,95	477	21,15	537	23,35	597	25,55
58	2,95	118	6,00	178	9,00	238	11,60	298	14,20	358	16,80	418	19,00	478	21,20	538	23,40	598	25,60
59	3,00	119	6,05	179	9,05	239	11,65	299	14,25	359	16,85	419	19,05	479	21,25	539	23,45	599	25,65
60	3,05	120	6,10	180	9,10	240	11,70	300	14,30	360	16,90	420	19,10	480	21,30	540	23,45	600	25,65

"

La lectura i les intervencions d'aquest punt les podeu consultar a l'enllaç següent:

https://videoactes.manresa.cat/session/sessionDetail/8a8180889c64486f019c660a5788000b?startAt=3954.0

L'alcalde sotmet el dictamen 4.4 a votació, i el Ple l'aprova per 19 vots afirmatius (7 GMERC, 6 GM Junts, 4 GMPSC-CP i 2 GM Impulsem), 2 vots negatius (2 GM Fem Manresa) i 3 abstencions (2 GM Nacionalista i 1 GMVOX), i, per tant, esdevé acord plenari amb el contingut que ha quedat reproduït.

4.5- Dictamen sobre aprovació, si escau, de l'esmena de les errades contingudes en la Normativa del document Modificació puntual del POUM, Modificació de la normativa d'ús esportiu a la clau 1.4. (AJT.DIC 2026000029).-

La secretària general accidental anuncia aquest punt de l'ordre del dia, i el regidor delegat d'Urbanisme i Mobilitat, exposa el dictamen de 12 de febrer de 2026, que es transcriu a continuació:

"**Antecedents**

En data 21 de gener de 2026, el Ple de la corporació va aprovar provisionalment la Modificació puntual del POUM *Modificació puntual de la Normativa de l'ús esportiu a la clau 1.4*, acordant-ne la remissió a la Comissió territorial d'Urbanisme de la Catalunya Central, per a la seva aprovació definitiva.

En data 11 de febrer, s'ha emès informe de la Sara Subirana Luque, arquitecta de la Secció de Planejament i Habitatge, en el qual s'indica que posteriorment a dita aprovació s'ha advertit un error de transcripció de l'article 395 de la Normativa del POUM, relatiu al quadre d'usos de les zones residencials, havent-se transcrit una versió no vigent del mateix.

L'error es troba a l'apartat 2 *Proposta de modificació* i a l'apartat de la *Normativa* objecte de modificació en transcriure una versió no vigent de l'article que es modifica. A la vegada s'aprofita per assenyalar en color gris la nova casella tal i com s'identifiquen la resta d'usos marcats com admesos en el quadre objecte

Així mateix, des de la Secció de Planejament i Habitatge d'aquest Ajuntament, s'ha redactat el document de modificació amb la correcció de l'errada.

Consideracions legals

D'acord amb l'article 109.2 de la Llei 39/2015, d'1 d'octubre, de procediment administratiu comú de les administracions públiques "Les Administracions públiques podran, així mateix, rectificar en qualsevol moment, d'ofici o a instància dels interessats, els error materials, de fet o aritmètics existents en els seus actes".

En virtut de l'article 22, lletra c), de la Llei 7/1985, de 2 d'abril, reguladora de les Bases del Règim Local, la competència per a l'aprovació que posi fi a la tramitació municipal dels plans i altres instruments d'ordenació previstos a la legislació urbanística correspon al Ple. També ho disposa l'article 52.2.c) del Text refós de la Llei municipal i de règim local.

Així mateix, d'acord amb l'article 114.3 k), del Text refós de la Llei municipal i de règim local, els acords relatius a la tramitació dels plans i instruments d'ordenació urbanística, requereixen el vot favorable de la majoria absoluta del nombre legal de membres de la corporació.

Vist l'informe jurídic emès per la Cap de Secció de Gestió Urbanística del 12 de febrer de 2026.

El regidor delegat d'Urbanisme i Mobilitat, un cop informat aquest dictamen per la Comissió Informativa de Territori, proposa al Ple de la Corporació l'adopció dels següents:

A C O R D S

Primer.- APROVAR l'esmena de les errades contingudes en l'apartat 2 *Proposta de modificació* i a l'apartat *Normativa* del document **Modificació puntual del POUM. Modificació de la normativa de l'ús esportiu a la clau 1.4** indicant la versió vigent de l'article 395 de la Normativa del POUM que és objecte de modificació.

Segon.- APROVAR el document amb la correcció **Modificació puntual del POUM. Modificació de la normativa de l'ús esportiu a la clau 1.4**, aprovació que revestirà el caràcter de **provisional**, substituint el document aprovat pel Ple de la Corporació en sessió de 21 de gener de 2026."

La lectura i les intervencions d'aquest punt les podeu consultar a l'enllaç següent:

https://videoactes.manresa.cat/session/sessionDetail/8a8180889c64486f019c660a5788000b?startAt=4191.0

L'alcalde sotmet el dictamen 4.5 a votació, i el Ple l'aprova per 21 vots afirmatius (7 GMERC, 6 GM Junts, 4 GMPSC-CP, 2 GM Impulsem i 2 GM Nacionalista) i 3 abstencions (2 GM Fem Manresa i 1 GMVOX), i, per tant, esdevé acord plenari amb el contingut que ha quedat reproduït.

5. DICTÀMENS DE LA COMISSIÓ INFORMATIVA DE DRETS I SERVEIS A LES PERSONES

I. Regidoria delegada de Drets Socials i Persones Grans

5.1.- Dictamen sobre aprovació, si escau, de l'assignació de la gestió delegada del servei residencial d'estada limitada. (AJT.DIC 2026000025).-

Es fa constar que la regidora Gemma Boix Pou, del GM de Fem Manresa, s'incorpora a la sessió en el coneixement d'aquest assumpte.

La secretària general accidental anuncia aquest punt de l'ordre del dia, i la regidora delegada de Drets Socials i Persones Grans, exposa el dictamen de 10 de febrer de 2026, que es transcriu a continuació:

"Antecedents

1. El Ple de la Corporació, en la sessió del dia 16 d'octubre de 2025, va aprovar les bases, el plec de prescripcions tècniques i l'expedient d'establiment de la gestió delegada del servei residencial d'estada limitada i del servei de menjador social.

El servei residencial d'estada limitada tenia una despesa màxima d'1.635.315,00, IVA inclòs, corresponents a quatre anys.

2. L'anunci de recepció de sol·licituds a la gestió delegada es va publicar al Butlletí Oficial de la Província de Barcelona del dia 27 d'octubre de 2025. El termini per presentar les sol·licituds va acabar el dia 27 de novembre de 2025.

3. Durant el període de recepció de sol·licituds se'n va presentar una (1), que correspon a Fundació Germà Tomàs Canet (G59088120).

4. La cap de Secció de Drets Socials, mitjançant informe del dia 3 de febrer de 2026, el qual s'adjunta al present acord, va efectuar la valoració de la sol·licitud presentada per l'entitat Fundació Germà Tomàs Canet. Segons aquest informe, la sol·licitant havia obtingut un total de 176,00 punts respecte el màxim de 300 punts.

5. El Comitè de Provisió de Serveis Socials, en la reunió del dia 6 de febrer de 2026, va aprovar la valoració i puntuació de la sol·licitud rebuda i va proposar l'assignació del servei a Fundació Germà Tomàs Canet.

6. En compliment de l'article 15, apartat vuitè, del Decret 69/2020, de 14 de juliol, d'acreditació, concert social i gestió delegada en la Xarxa de Serveis Socials d'Atenció Pública, la proposta del Comitè s'ha comunicat a la Fundació Germà Tomàs Canet, i s'ha publicat al tauler electrònic de l'Ajuntament de Manresa el dia 9 de febrer de 2026.

7. El cap d'Unitat de Programa d'Inversions i Subvencions ha emès un informe jurídic sobre l'assignació el dia 10 de febrer de 2026.

Consideracions jurídiques

1. Règim jurídic de l'assignació del servei. Segons l'article 15, apartat novè, del Decret 69/2020, de 14 de juliol, a la vista de l'acord de proposta del Comitè de Provisió de Serveis Socials, la persona titular de l'administració pública competent ha d'emetre una resolució motivada amb l'assignació dels serveis a les entitats interessades.

Tenint en compte que Fundació Germà Tomàs Canet compleix els requisits previstos en la normativa indicada en el paràgraf anterior, especialment l'acreditació per prestar el servei residencial d'estada limitada, cal tramitar la seva assignació.

2. Òrgan competent. L'òrgan competent per assignar el servei residencial d'estada limitada és el ple municipal.

Per tot això, com a regidora delegada de Drets Socials i Persones Grans, proposo al ple municipal l'adopció del següent:

ACORD

PRIMER. Assignar la gestió delegada del servei residencial d'estada limitada a l'entitat Fundació Germà Tomàs Canet, amb CIF G59088120 i domicili al carrer Sant Benito Menni, 2, de Sant Boi de Llobregat, i correu electrònic a efectes de comunicacions ftomascanet@sjd.es, per un preu de plaça/dia de 56,57 euros, IVA no inclòs.

El pressupost màxim serà el que s'indica a continuació:

Anualitat	Import IVA no inclòs €	Import IVA 10 % inclòs €
2026	309.718,75	340.690,63
2027	371.662,50	408.828,75
2028	371.662,50	408.828,75
2029	371.662,50	408.828,75
2030	61.943,75	68.138,13
Total	1.486.650,00	1.635.315,00

La despesa s'imputarà a l'aplicació pressupostària número 23110 22799 del pressupost corresponent.

SEGON. Un cop aprovada l'assignació del servei, tramitar la formalització de la gestió delegada, en els termes previstos en el Decret 69/2020, de 14 de juliol."

"INFORME-PROPOSTA PER L'ESTABLIMENT DE LA GESTIÓ DELEGADA DEL SERVEI RESIDENCIAL D'ESTADA LIMITADA (SREL)

1. Entitats presentades:
   Només hi hagut una oferta: Fundació Germà Tomàs Canet.

2. Criteris d'assignació:
   S'estableix una puntuació màxima de 300 punts.

CRITERIS	PUNTUACIÓ
1.Continuïtat en l'atenció a les persones i arrelament a l'entorn social. Màxim 40	20 punts
2.Qualitat en l'atenció a les persones en la prestació del servei. Màxim 40	15 punts
3.Responsabilitat social de l'entitat. Màxim 45 punts	25 punts
4.Definició del model i descripció de la metodologia. Màxim 30 punts	15 punts
5.Instal·lacions i mitjans materials. Màxim 30 punts	15 punts
6.Planificació i organització del servei. Màxim 30 punts	15 punts
7.Sistemes de seguiment, coordinació i treball en xarxa. Màxim 10 punts	6 punts
8.Control de qualitat del servei. Màxim 20 punts	15 punts
9.Proposta de les condicions de treball. Màxim 20 punts	15 punts
10.Formulació d'una proposta conjunta. Màxim 35 punts	35 punts
TOTAL	**176 punts**

La proposta de l'entitat és correcta però poc explícita pel que fa als criteris establerts per assignar el servei. Tot i que justifiquen el compliment dels requisits de la gestió delegada, els arguments en general són molt genèrics i poc descriptius, aporten annexos que complementen la informació dels diferents apartats.

1) Continuïtat en l'atenció i arrelament a l'entorn. 20 punts
   La continuïtat de l'atenció queda garantida mitjançant els plans de treball individualitzats que es realitzen en col·laboració amb els serveis socials, i el seguiment continuat i la capacitat i funcionalitat dels diferents serveis dels que disposa tot l'establiment.
   L'arrelament territorial es veu reforçat per la ubicació del servei a la Llar Sant Joan de Déu, i el bagatge d'un equipament consolidat que participa de totes les taules i comissions específiques que hi ha a la ciutat.

2) Qualitat en l'atenció a les persones en la prestació del servei. 15 punts
   - Respecte la capacitat, qualificació o experiència, directament vinculada als serveis per proveir, i respecte de les persones adscrites a la seva execució només destacar que l'equip està format per una coordinadora, un educador social a 38 hores i 13 auxiliars d'atenció directa que garanteixen presència durant les 24 hores. I que disposen de la formació, els espais de supervisió i de coordinació interna necessaris. 15 punts.
   - No hi ha propostes ni innovadores ni de millora. 0 punts

3) Responsabilitat social de l'entitat. 25 punts
   La Fundació aplica uns mínims criteris de compromís ètic i governança democràtica, però no descriu l'especificitat de cadascun d'ells. Cal destacar que:

   - Estabilitat i inserció laboral: 12,5 punts

El 90% de la plantilla és fixa, i compleix amb que el 2% del personal té una discapacitat o forma part de col·lectius de risc social, tant personal intern com extern (neteja, bugaderia, destrucció documental).
Disposen d'un pla d'igualtat que actualment estan revisant, i de mesures de conciliació
laboral i privada. Diu que afavoreix la rotació i la promoció interna.
El servei de neteja i bugaderia està externalitzat en una empresa que és un centre especial de treball sense ànim de lucre (CETC Intecserveis).

- Política lingüística. 5 punts
  S'utilitzen les dues llengües oficials, i la llengua vehicular a nivell intern i extern és el català.
- Protecció medi ambient: 5 punts
  Es promou l'ús responsable dels recursos energètics i de l'aigua. El servei de menjador subcontractat externament garanteix la gestió ambientalment sostenible del servei. La uniformitat compleix amb els requisits homologats de comerç just.
- Compromís ètic: 2,5 punts
  La diferència salarial és 1:4,35. És una ràtio que es considera molt baixa i igualitària .

4) Definició del model i descripció de la metodologia. 15 punts
El model metodològic es basa en l'atenció integral centrada en la persona, fa una descripció teòrica, els documents específics són un model d'informe diagnòstic i un document per establir els acords amb les persones residents. Amb les persones residents realitzen un itinerari personalitzat d'integració basat en la promoció de l'autonomia i la vinculació amb recursos del territori. Disposa d'un sistema informàtic de gestió integral.

5) Instal·lacions i mitjans materials. 15 punts.
Les instal·lacions i mitjans materials són les correctes i adequades. El centre posa a disposició les 100 places i cuina pròpia, però no concreta quina organització interna té per ocupar-les, ja que hi ha més serveis en el centre. Hi ha una mínima descripció de les instal·lacions, aporten fotos i un plànol del centre. Els serveis de menjador, neteja i bugaderia estan subcontractats externament.

6) Planificació i organització del servei. 15 punts
- Respecte el funcionament del servei i els recursos humans disponibles és correcte però no hi ha una descripció detallada. 5 punts
- La planificació i organització del servei és correcta pel que fa a la descripció de les funcions, descriu un protocol d'intervenció i diu que disposa de plans de contingència, però només posa un exemple, que no desenvolupa. 5 punts
- Descriu un circuit d'atenció en el procés d'acollida, estada i sortida, i un reglament de règim intern amb un règim sancionador, no hi ha descripció sobre mesures a prendre per l'optimització del servei. 5 punts.

7) Seguiment , coordinació i treball en xarxa. 6 punts
- Fa una descripció àmplia dels sistemes interns de coordinació del servei i el seguiment social dels usuaris en coordinació amb els serveis socials municipals. 6 punts
- Poc detall pel que fa al treball en xarxa. 0 punts

8) Control de qualitat del servei. 15 punts
Descripció genèrica del apartat, disposen de la certificació UNE-EN ISO 9001-2015 vigent , i disposen del Registre sanitari corresponent del servei de cuina, així com els plans de control pertinents. 10 punts
Diu que fan enquestes sobre la satisfacció de les persones usuàries, per no descriu com són, ni els resultats. 5 punts

9) Proposta de les condicions de treball. 15 punts.
   - Descriu correctament el sistema de supervisió i coordinació del personal. 10 punts.
   - Aporta un pla de formació de tot el personal de l'entitat, especifica el pla de formació del 2025 per àmbits (tècnic, transversal, d'acollida i institucional). La formació es realitza dins de l'horari laboral. Diu que hi destinen 36000 € anuals. 5 punts
   - Falta concreció de la formació del personal dedicat al servei. 0 punts

10) Prestació conjunta d'ambdós serveis. 35 punts.
    La proposta facilita la prestació d'ambdós serveis en el mateix establiment i context de prestació."

La lectura i les intervencions d'aquest punt les podeu consultar a l'enllaç següent:

https://videoactes.manresa.cat/session/sessionDetail/8a8180889c64486f019c660a5788000b?startAt=4298.0

L'alcalde sotmet el dictamen 5.1 a votació, i el Ple l'aprova per 21 vots afirmatius (7 GMERC, 6 GM Junts, 4 GMPSC-CP, 2 GM Impulsem i 2 GM Nacionalista) i 4 abstencions (3 GM Fem Manresa i 1 GMVOX), i, per tant, esdevé acord plenari amb el contingut que ha quedat reproduït.

5.2.- Dictamen sobre aprovació, si escau, de la gestió delegada del servei de menjador social. (AJT.DIC 2026000026)

La secretària general accidental anuncia aquest punt de l'ordre del dia, i la regidora delegada de Drets Socials i Persones Grans, exposa el dictamen de 10 de febrer de 2026, que es transcriu a continuació:

"Antecedents

1. El Ple de la Corporació, en la sessió del dia 16 d'octubre de 2025, va aprovar les bases, el plec de prescripcions tècniques i l'expedient d'establiment de la gestió delegada del servei residencial d'estada limitada i del servei de menjador social.

El servei de menjador social tenia una despesa màxima de 513.333,16 euros, IVA inclòs, corresponents a quatre anys.

2. L'anunci de recepció de sol·licituds a la gestió delegada es va publicar al Butlletí Oficial de la Província de Barcelona del dia 27 d'octubre de 2025. El termini per presentar les sol·licituds va acabar el dia 27 de novembre de 2025.

3. Durant el període de recepció de sol·licituds se'n va presentar una (1), que correspon a Fundació Germà Tomàs Canet (G59088120).

4. La cap de Secció de Drets Socials, mitjançant informe del dia 3 de febrer de 2026, el qual s'adjunta al present acord, va efectuar la valoració de la sol·licitud presentada per l'entitat Fundació Germà Tomàs Canet. Segons aquest informe, la sol·licitant havia obtingut un total de 231,00 punts respecte el màxim de 300 punts.

5. El Comitè de Provisió de Serveis Socials, en la reunió del dia 6 de febrer de 2026, va aprovar la valoració i puntuació de la sol·licitud rebuda i va proposar l'assignació del servei a Fundació Germà Tomàs Canet.

6. En compliment de l'article 15, apartat vuitè, del Decret 69/2020, de 14 de juliol, d'acreditació, concert social i gestió delegada en la Xarxa de Serveis Socials d'Atenció Pública, la proposta del Comitè s'ha comunicat a la Fundació Germà Tomàs Canet, i s'ha publicat al tauler electrònic de l'Ajuntament de Manresa el dia 9 de febrer de 2026.

7. El cap d'Unitat de Programa d'Inversions i Subvencions ha emès un informe jurídic sobre l'assignació el dia 10 de febrer de 2026.

Consideracions jurídiques

1. Règim jurídic de l'assignació del servei. Segons l'article 15, apartat novè, del Decret 69/2020, de 14 de juliol, a la vista de l'acord de proposta del Comitè de Provisió de Serveis Socials, la persona titular de l'administració pública competent ha d'emetre una resolució motivada amb l'assignació dels serveis a les entitats interessades.
Tenint en compte que Fundació Germà Tomàs Canet compleix els requisits previstos en la normativa indicada en el paràgraf anterior, especialment l'acreditació per prestar el servei de menjador social, cal tramitar la seva assignació.

2. Òrgan competent. L'òrgan competent per assignar el servei de menjador social és el ple municipal.

Per tot això, com a regidora delegada de Drets Socials i Persones Grans, proposo al ple municipal l'adopció del següent:

ACORD

PRIMER. Assignar la gestió delegada del servei de menjador social a l'entitat Fundació Germà Tomàs Canet, amb CIF G59088120 i domicili al carrer Sant Benito Menni, 2, de Sant Boi de Llobregat, i correu electrònic a efectes de comunicacions ftomascanet@sjd.es, per un preu unitari per àpat de 7,99 euros, IVA no inclòs.

El pressupost màxim serà el que s'indica a continuació:

Anualitat	Import IVA no inclòs €	Import IVA 10 % inclòs €
2026	97.222,19	106.944,41
2027	116.666,63	128.333,29
2028	116.666,63	128.333,29
2029	116.666,63	128.333,29
2030	19.444,44	21.388,88
Total	466.666,52	513.333,16

La despesa s'imputarà a l'aplicació pressupostària número 23116 22799 del pressupost corresponent.

SEGON. Un cop aprovada l'assignació del servei, tramitar la formalització de la gestió delegada, en els termes previstos en el Decret 69/2020, de 14 de juliol."

"INFORME-PROPOSTA PER L'ESTABLIMENT DE LA GESTIÓ DELEGADA DEL SERVEI DE MENJADOR SOCIAL

1. Entitats presentades:
   Hi hagut una oferta: Fundació Germà Tomàs Canet.

2. Criteris d'assignació:
   S'estableix una puntuació màxima de 300 punts.

CRITERIS	PUNTUACIÓ
1.Continuïtat en l'atenció a les persones i arrelament a l'entorn social. Màxim 40	20 punts
2.Qualitat en l'atenció a les persones en la prestació del servei. Màxim 40	35 punts
3.Responsabilitat social de l'entitat. Màxim 45 punts	25 punts
4.Definició del model i descripció de la metodologia. Màxim 30 punts	30 punts
5.Instal·lacions i mitjans materials. Màxim 30 punts	30 punts
6.Planificació i organització del servei. Màxim 30 punts	25 punts
7.Sistemes de seguiment, coordinació i treball en xarxa. Màxim 10 punts	6 punts
8.Control de qualitat del servei. Màxim 20 punts	10 punts
9.Proposta de les condicions de treball. Màxim 20 punts	15 punts
10.Formulació d'una proposta conjunta. Màxim 35 punts	35 punts
TOTAL	231 punts

La proposta de l'entitat és molt correcta pel que fa als criteris establerts per assignar el servei. Justifiquen el compliment dels requisits de la gestió delegada, tot i que alguns dels arguments són genèrics i en alguns apartats poc descriptius, i aporten annexos que complementen la informació dels diferents apartats.

1) Continuïtat en l'atenció i arrelament a l'entorn. 20 punts
   La continuïtat de l'atenció queda garantida pel seguiment continuat i la capacitat i funcionalitat dels diferents serveis dels que disposa tot l'establiment. Però no realitza una descripció detallada d'aquest apartat.
   L'arrelament territorial es veu reforçat per la ubicació del servei a la Llar Sant Joan de Déu, i el bagatge d'un equipament consolidat que participa de totes les taules i comissions específiques que hi ha a la ciutat, que no detalla.

2) Qualitat en l'atenció a les persones en la prestació del servei. 35 punts
   Respecte la qualitat en l'atenció a les persones destacar que l'equip està format per un 1 educador social a 7 hores/setmana, 13 auxiliars d'atenció directa i el personal de cuina que està subcontractat per l'empresa SERUNION. Compta amb el coordinador del centre i el dels auxiliars d'atenció directa. Disposen de la formació, els espais de supervisió i de coordinació interna necessaris. 30 punts
   Com a proposta de millora destacar que es posa a disposició personal voluntari per acompanyar a les persones abans o després de l'àpat. 5 punts
   No hi ha propostes innovadores. 0 punts

3) Responsabilitat social de l'entitat. 25 punts
   La Fundació aplica uns mínims criteris de compromís ètic i governança democràtica, però no descriu l'especificitat de cadascun d'ells. Cal destacar que:

   - Estabilitat i inserció laboral: 12,5 punts
     El 90% de la plantilla és fixa, i compleix amb que el 2% del personal té una discapacitat o forma part de col·lectius de risc social, tant personal intern com extern (neteja, destrucció documental).
     Disposen d'un pla d'igualtat que actualment estan revisant, i de mesures de conciliació laboral i privada. Diu que afavoreix la rotació i la promoció interna.
     El servei de neteja està externalitzat en una empresa que és un centre especial de treball sense ànim de lucre (CETC Intecserveis).
   - Política lingüística. 5 punts

S'utilitzen les dues llengües i la llengua vehicular és el català.

- Protecció medi ambient: 5 punts
  Es promou l'ús responsable dels recursos energètics i de l'aigua. El servei de menjador subcontractat externament garanteix la gestió ambientalment sostenible del servei. La uniformitat compleix amb els requisits homologats de comerç just. Proposen carmanyoles reutilitzables retornables. Els menús es dissenyen sota criteris de sostenibilitat alimentària i reducció de residus.
- Compromís ètic: 2,5 punts
  La diferència salarial és 1:4,35. És una ràtio que es considera molt baixa i igualitària.

4) Definició del model i descripció de la metodologia. 30 punts
El model metodològic es basa en l'atenció integral centrada en la persona, fa una descripció adequada del funcionament del servei. Amb les persones residents realitzen un itinerari personalitzat d'integració basat en la promoció de l'autonomia i la vinculació amb recursos del territori. Disposa d'un sistema informàtic de gestió integral. Fan reunions trimestrals amb les persones usuàries per recollir propostes de millora. Fan una proposta molt correcta de menús, que són 100% halal.

5) Instal·lacions i mitjans materials. 30 punts
Les instal·lacions i mitjans materials són les correctes i adequades. El centre disposa de 100 places, cuina pròpia, actualment té 60 places ocupades i poden assumir el servei de menjador social i de SREL. Aporten fotos del menjador i la cuina. El servei de menjador està subcontractat externament. Disposa d'un sistema informàtic per la gestió diària, comandes, traçabilitat i indicadors.

6) Respecte la planificació i organització del servei. 25 punts
- Respecte el funcionament del servei i els recursos humans disponibles és correcte i suficientment detallat. 10 punts
- La planificació i organització del servei és correcta pel que fa a la descripció de les funcions, i els protocols d'atenció. 10 punts
- Descriu un circuit d'atenció en el procés d'acollida, estada i sortida, i un reglament de règim intern amb un règim sancionador, no hi ha descripció sobre mesures a prendre per l'optimització del servei. 5 punts.

7) Respecte el seguiment, coordinació i treball en xarxa. 6 punts
Fa una descripció àmplia dels sistemes interns de coordinació del servei i el seguiment social dels usuaris en coordinació amb els serveis socials municipals. 6 punts
Poc detall pel que fa al treball en xarxa. 0 punts

8) Control de qualitat del servei. 10 punts
Disposen del Registre sanitari corresponent del servei de cuina, així com els plans de control pertinents. Posen a disposició un document a les persones usuàries sobre informació sobre el menjar que s'emporten, el sopar, en el que s'informa sobre els sistemes de control, la temperatura i indicacions per a fer-ne un bon ús . Proposen fer enquestes de satisfacció de les persones usuàries. 10 punts
No disposen de cap certificació en aquest servei. 0 punts

9) Proposta de condicions de treball. 15 punts.
Descriu el sistema de supervisió i coordinació del personal, correctes. 10 punts
Aporta un pla de formació de tot el personal de l'entitat, especifica el pla de formació del 2025 per àmbits (tècnic, transversal, d'acollida i institucional). La formació es realitza dins de l'horari laboral. 5 punts
No hi ha detall del pressupost, ni de la formació específica del personal del servei. 0 punts.

10) Proposta de prestació d'ambdós serveis en el mateix establiment. 35 punts.
La proposta facilita la prestació d'ambdós serveis en el mateix establiment i context de prestació."

La lectura i les intervencions d'aquest punt les podeu consultar a l'enllaç següent:

https://videoactes.manresa.cat/session/sessionDetail/8a8180889c64486f019c660a5788000b?startAt=5113.0

L'alcalde sotmet el dictamen 5.2 a votació, i el Ple l'aprova per 21 vots afirmatius (7 GMERC, 6 GM Junts, 4 GMPSC-CP, 2 GM Impulsem i 2 GM Nacionalista) i 4 abstencions (3 GM Fem Manresa i 1 GMVOX), i, per tant, esdevé acord plenari amb el contingut que ha quedat reproduït.

6. ASSUMPTES SOBREVINGUTS

Regidoria delegada d'Hisenda

6.1 Aprovació, si escau, de la modificació de crèdits número P6/2026 del pressupost municipal vigent.

Informe justificatiu de la urgència:

Informe emès pel Cap de Servei de Gestió de Serveis Urbans, sobre la tramitació urgent de els propostes de modificació de crèdits corresponent als procediments PRE.SOL 2026000015 i PRE.SOL 2026000038, en data 16 de febrer de 2026:

"Antecedents:

1. La Junta de Govern de la Diputació de Barcelona, en sessió de 13 de juny de 2024, va aprovar el programa sectorial Transició ecològica 2030 de suport a inversions locals pel clima en el marc del Pla de cooperació Xarxa de Governs Locals 2024- 2027 i el seu règim regulador (AJG núm. 314/2024).

2. L'Ajuntament de Manresa va sol·licitar a la Diputació de Barcelona, una subvenció per a l'actuació de la instal·lació d'una xarxa de calor amb caldera de biomassa per diversos equipaments de la zona Puigberenguer.

3. La Presidència de la Diputació de Barcelona, mitjançant decret de 16 d'abril de 2025, va atorgat a l'Ajuntament de Manresa una subvenció de 345.575,23 € per a l'actuació indicada.

4. L'Ajuntament de Manresa, mitjançant la resolució 8818 de 16 de maig de 2025 va acceptar la subvenció atorgada per la Diputació de Barcelona per a finançar l'actuació de la instal·lació d'una xarxa de calor amb caldera de biomassa per diversos equipaments de la zona Puigberenguer.

5. Aquesta subvenció no està prevista en el pressupost municipal de l'exercici 2026 i requereix la tramitació de l'expedient de majors ingressos i l'obtenció del finançament corresponent de la part que ha d'aportar l'Ajuntament (segons la sol·licitud de subvenció són 115.191,74 €).

6. S'han fet les següents propostes de modificació de crèdits:

PRE.SOL		APLICACIÓ PRESSUPOSTÀRIA		IMPORT
2026000015	Suplements, crèdits extraordinaris i transferències positives	1722 62301	Programa de medi ambient - Instal·lacions tècniques	115.191,74 €
2026000038	Majors ingressos	1722 62301	Programa de medi ambient - Instal·lacions tècniques	345.575,23 €

7. La subvenció Renovables 2030 del Programa Sectorial de Transició Ecològica 2030 de la Diputació de Barcelona estipula que el termini màxim d'execució de l'obra és el 31 de desembre de 2026.

8. La part principal de les obres s'executaran en un centre educatiu. Per minimitzar les afectacions d'aquestes obres cal que es realitzin durant el període d'estiu fora del calendari escolar i així no afectar en el normal transcurs del curs escolar.

Proposta:

D'acord amb els antecedents exposats cal que es tramitin aquestes propostes de modificacions de crèdits amb caràcter urgent."

L'alcalde sotmet a votació la prèvia i especial declaració d'urgència de l'assumpte sobrevingut presentat, de conformitat amb allò que disposa l'art. 51 del RDLEG 781/1986, l'art. 83 del Reglament d'Organització, Funcionament i Règim Jurídic de les Entitats Locals, aprovat per RD 2568/1986, de 28 de novembre, i l'art. 51.2 del ROM, **la qual s'aprova per unanimitat dels 25 membres presents.**

La secretària general accidental anuncia aquest punt de l'ordre del dia, i el regidor delegat d'Hisenda exposa el dictamen de 16 de febrer de 2026, que es transcriu a continuació:

"Antecedents de fet

1. En relació amb l'expedient de modificacions de crèdit núm. P6/2026, consten les propostes del servei de Gestió de Serveis Urbans de la corporació per atendre diverses obligacions de despeses, les quals no poden demorar-se fins l'exercici 2027, i de les quals no existeix suficient crèdit al pressupost vigent.

   Aquestes propostes són les següents:

   - **SERVEI DE GESTIÓ DE SERVEIS URBANS:** Proposta de modificació de crèdits de data 21 de gener i 3 de febrer d'import global de 460.766,97 euros. PRE.SOL 2026/15 i PRE.SOL2026/38.

     La Junta de Govern de la Diputació de Barcelona, en sessió de 13 de juny de 2024, va aprovar el programa sectorial Transició ecològica 2030 de suport a inversions locals pel clima en el marc del Pla de cooperació Xarxa de Governs Locals 2024-2027 i el seu règim regulador (AJG núm. 314/2024).

     L'Ajuntament de Manresa va sol·licitar a la Diputació de Barcelona, una subvenció per a l'actuació de la instal·lació d'una xarxa de calor amb caldera de biomassa per diversos equipaments de la zona Puigberenguer.

La Presidència de la Diputació de Barcelona, mitjançant decret de 16 d'abril de 2025 ha atorgat a l'Ajuntament de Manresa una subvenció de 345.575,23 euros per a l'actuació indicada i acceptada per l'Ajuntament al procediment SUB.INT2025/61. El dia 5 de juny de 2025 l'Ajuntament de Manresa va rebre l'ingrés en concepte de bestreta del 100% de la subvenció atorgada.

Mitjançant el PRE.SOL2026/38 es demana realizar els majors ingressos a l'aplicació 1722.62301 de l'import de la subvenció atorgada. Per altra banda, i a través del PRE.SOL2026/15, es demana suplementar la mateixa aplicació pressupostària per import de 115.191,74 euros finançat amb sobrant de crèdit bancaris d'anys anteriors per tal de complementar la subvenció concedida per a l'actuació de la biomassa al Puigberenguer, fent un increment total a la partida de 460.766,97 euros.

Aplicació pressupostària	Nom aplicació pressupostària	Projecte de despesa	Import Inicial	Modificació	Import final
26 1722 62301	Habitatge Territori - Edificis i altres construccions	Sense projecte	10,00	0,00	10,00
26 1722 62301	Habitatge Territori - Edificis i altres construccions	2026/2/INVER/50	0,00	460.766,97	460.766,97
			10,00	460.766,97	460.776,97

2. Aquesta modificació es distribueix com es detalla a continuació:

Ajuntament de Manresa *Data obtenció 16/02/2026 12:27:41*

Pàg. 1

RESUM DE MODIFICACIONS DE CRÈDIT

Expedient: **P6/2026**

Grup apunts: **PRE.MOD2026/6** Data: **11/02/2026**

Text explicatiu: Expedient de modificació de crèdits P6/2026

Situació expedient: **En El.laboració** Data comptabilització:

PRESSUPOST DE DESPESES

CAPÍTOLS	DENOMINACIÓ	ALTES	BAIXE
A) OPERACIONS CORRENTS			
1.- Despeses de Personal			
2.- Despeses corrents en béns i serveis			
3.- Despeses Financeres			
4.- Transferències Corrents			
5.- Fons contingència i altres imprevistos			
B) OPERACIONS DE CAPITAL			
6.- Inversions Reals		460.766,97	
7.- Transferències de Capital			
8.- Actius Financers			
9.- Passius Financers			
	TOTAL PRESSUPOST DE DESPESES	460.766,97	

PRESSUPOST D´INGRESSOS

CAPÍTOLS	DENOMINACIÓ	ALTES	BAIXE
A) OPERACIONS CORRENTS			
1.- Impostos Directes			
2.- Impostos Indirectes			
3.- Taxes, Preus Públics i altres Ingressos			
4.- Transferències Corrents			
5.- Ingressos Patrimonials			
B) OPERACIONS DE CAPITAL			
6.- Alienació d´Inversions Reals			
7.- Transferències de Capital			
8.- Actius Financers		460.766,97	
9.- Passius Financers			
	TOTAL PRESSUPOST D´INGRESSOS	460.766,97	

3. El Pressupost municipal d'aquesta Corporació per a l'exercici de 2026, fou aprovat definitivament en data 17 de desembre de 2025.

4. Atès que les modificacions proposades afecten a suplements de crèdits finançats amb sobrants de crèdit d'exercicis anteriors, correspon al Ple de la corporació aprovar-les.

5. Vist l'informe favorable de la Intervenció municipal.

Fonaments legals

1. L'article 172 del Reial Decret Legislatiu 2/2004, de 5 de març, pel que s'aprova el text refós de la Llei reguladora de les Hisendes, estableix que els crèdits de despeses es destinaran exclusivament a la finalitat específica per a la qual hagin estat autoritzats.

2. L'article 176 del mateix text estableix que amb càrrec als crèdits de l'estat de despeses de cada pressupost només es podran contreure obligacions derivades d'adquisicions, obres, serveis i altres prestacions o despeses que es realitzin en l'any natural del propi exercici pressupostari.

3. L'article 177 del Text Refós de la Llei Reguladora de les Hisendes Locals aprovat pel Reial decret Legislatiu 2/2004, de 5 de març, determina que quan una despesa no es pugui demorar fins a l'exercici següent i no existeixi crèdit al pressupost, o sigui insuficient o no ampliable, el president de la corporació ordenarà la incoació de l'expedient de concessió de crèdit extraordinari, en primer cas, o de suplement de crèdit en el segon. Aquest expedient haurà d'anar informat prèviament per la Intervenció, i es sotmetrà a l'aprovació del Ple de la corporació amb els mateixos tràmits i requisits que el pressupost.

Per tot això, es proposa al Ple de la corporació l'adopció dels següents acords,

Primer. Aprovar inicialment l'expedient de modificacions de crèdit núm. P6/2026 dins el pressupost municipal, que afecta a les aplicacions pressupostàries que es descriuen en la part expositiva.

Segon. Exposar l'acord al públic per quinze dies hàbils, previ anunci al Butlletí Oficial de la Província, perquè els interessats puguin presentar reclamacions. En cas de no presentar-se'n, l'expedient es considerarà aprovat definitivament."

"

Ajuntament de Manresa

Data obtenció 16/02/2026 12:29:13
Pàg. 1

RESUM D´EXPEDIENTS DE MODIFICACIONS DE CRÈDIT

Expedient: **P6/2026** Data: **11/02/2026** Grup apunts: **PRE.MOD2026/6**

Text explicatiu: Expedient de modificació de crèdits P6/2026

Situació expedient: **En El.laboració** Data comptabilització:

G/I	Aplicació	Projecte	Agent	Tipus de modificació	R.F.	Mod. ingressos	Mod. despeses	Text explicatiu
G	1722 62301 Programa de medi ambient - Instal.lacions tècniques	2026 2 INVER 50		020 + SUPLEMENTOS DE CREDITO	1		115.191,74	Crèdit insuficient PRE.SOL15 P6/2026
G	1722 62301 Programa de medi ambient - Instal.lacions tècniques	2026 2 INVER 50		060 + CREDITOS GENERADOS POR INGRESOS	1		345.575,23	Crèdit insuficient PRE.SOL38 P6/2026
I	87010 Per a despeses amb finançament afectat			020 + AUMENTO DE LAS PREVISIONES INICIALES DE INGRESOS		345.575,23		Aplicació bestreta rebuda any 2025 SUb.INT2025/61 per incrementar 1722.62301 PRE.SOL38 P6/2026
I	87010 Per a despeses amb finançament afectat			020 + AUMENTO DE LAS PREVISIONES INICIALES DE INGRESOS		115.191,74		Aplicació crèdit sobrant anys anteriors per incrementar aplicació 1722.62301 PRE.SOL15 P6/2026
				Suma Total.		460.766,97	460.766,97	

"

"

La lectura i les intervencions d'aquest punt les podeu consultar a l'enllaç següent:

https://videoactes.manresa.cat/session/sessionDetail/8a8180889c64486f019c660a5788000b?startAt=5421.0

L'alcalde sotmet el dictamen 6.1 a votació, i el Ple l'aprova per 17 vots afirmatius (7 GMERC, 4 GMPSC-CP, 3 GM Fem Manresa, 2 GM Impulsem i 1 GMVOX) i 8 abstencions (6 GM Junts i 2 GM Nacionalista), i, per tant, esdevé acord plenari amb el contingut que ha quedat reproduït.

B. PART DE CONTROL

7. MOCIONS

7.1.- Moció del Grup Municipal de VOX sobre la regularització d'immigrants.-

La secretària general accidental anuncia aquest punt de l'ordre del dia, i la regidora Inmaculada Cervilla Galera, del GM VOX, exposa la moció de 12 de febrer de 2026, que es transcriu a continuació:

"Exposición de motivos

El 26 de enero de 2026 se anunció un acuerdo entre el Gobierno de España y sus socios parlamentarios para impulsar una regularización extraordinaria de más de 500.000 inmigrantes en situación irregular, mediante Real Decreto, evitando deliberadamente el debate y la votación en el Congreso de los Diputados. Las personas interesadas deberán acreditar una permanencia continuada de, como mínimo, cinco meses en el momento de la solicitud y haber residido en España antes del 31 de diciembre de 2025.

Este procedimiento no es un hecho aislado, sino que se inscribe en una dinámica histórica de regularizaciones masivas promovidas por el bipartidismo, que desde 1985 ha llevado a cabo seis procesos extraordinarios, con más de 1,2 millones de autorizaciones concedidas, sin que ninguna de ellas haya resuelto el problema de la inmigración ilegal ni evitado su reiteración.

Por el contrario, estas regularizaciones han generado un efecto llamada permanente, debilitando el principio de legalidad, trasladando el mensaje de que el incumplimiento de la ley acaba siendo premiado, desautorizando a quienes cumplen los procedimientos legales, generando tensiones sociales evitables, dificultando la labor de las Fuerzas y Cuerpos de Seguridad del Estado (FCSE), incrementando la inseguridad en nuestros barrios y pueblos y deteriorando la convivencia vecinal.

Del mismo modo, la inmigración masiva sobrecarga de manera terminal los servicios públicos esenciales, tales como los servicios sanitarios, educativos, de seguridad, transporte, etc.; eleva exponencialmente la presión sobre la demanda de vivienda y ayudas al alquiler; y aumenta el gasto de todas las Administraciones Públicas.

Las declaraciones de las portavoces de Pedro Sánchez en un mitin en Zaragoza en las que manifiestan su deseo de "barrer de fachas y racistas con gente migrante", "ojalá teoría del reemplazo" y "tras la regularización de inmigrantes, vamos a por la nacionalidad y a que puedan votar", y celebrando la regularización extraordinaria, evidencian el interés de ciertas élites políticas por alterar el censo electoral y silenciar la voluntad de los españoles.

Lo único que les importa es conservar sus privilegios, aunque el precio a pagar por los ciudadanos sea la inseguridad, la ruina y la degradación.

Así mismo, el discurso según el cual millones de inmigrantes son imprescindibles para garantizar la sostenibilidad de las pensiones es falso tal y como demuestra entre otros el Informe sobre el Coste de la Inmigración publicado recientemente por la Fundación Disenso.

Los datos demuestran que, salvo en casos muy excepcionales de alta cualificación, la inmigración poco cualificada no compensa el déficit estructural de nuestro sistema, sino que lo agrava.

Las pensiones no se defienden con inmigración masiva, se defienden con políticas serias y valientes al servicio de los españoles. La mentira repetida durante años por los gobiernos del PP y del PSOE -y de sus socios- de que necesitamos millones de inmigrantes para sostener las pensiones es falsa y los datos muestran exactamente lo contrario: la inmigración poco cualificada no paga las pensiones, sino que genera déficit. Resulta contradictorio que, los mismos que mienten afirmando que la inmigración nos pagará las pensiones, oculten que las tasas de desempleo de los extranjeros superan holgadamente a la de los españoles.

Con unas cifras desorbitadas de paro, uno de cada cuatro desempleados en España son extranjeros, por lo que España no necesita inmigración a corto y medio plazo. No tiene sentido que se insista en importar inmigrantes de forma masiva mientras tenemos millones de parados españoles y cientos de miles de parados extranjeros.

Actualmente, más de 3,9 millones de inmigrantes viven en nuestra Nación sin trabajar, representando el 58% del total, alrededor de 7 millones de extranjeros. Si a estas cifras unimos la ausencia de prioridad nacional en el acceso a cualquier ayuda/prestación pública, vemos como no sólo estamos endeudando a los españoles de a pie, sino que además en no pocas ocasiones, se quedan fuera del reparto social. Este patrón no es exclusivo de España. Países con mayor tradición de análisis sobre el impacto fiscal de la inmigración han llegado a conclusiones similares.

En Dinamarca, el Ministerio de Finanzas publicó un informe exhaustivo en el que se comparaban las aportaciones y gastos asociados a diferentes tipos de inmigración. El resultado fue contundente: los inmigrantes procedentes de países no occidentales generan cada año un déficit fiscal de más de 4.400 millones de euros. Este saldo negativo persistía incluso en la segunda generación. En Países Bajos, el CPB Netherlands Bureau for Economic Policy Analysis llegó a conclusiones similares. Según sus cálculos, los inmigrantes no occidentales y sus descendientes suponían un coste neto de 167.000 euros por persona a lo largo de su ciclo de vida. El estudio destacaba que, incluso cuando los inmigrantes poco cualificados encontraban empleo, sus aportaciones no lograban compensar el uso de servicios públicos a lo largo de toda la vida. Además, se observaba que los hijos de inmigrantes poco cualificados tendían a reproducir el mismo patrón, prolongando los déficits fiscales intergeneracionalmente.

En definitiva, mientras los españoles padecen una profunda emergencia social y económica, con cada vez menos poder adquisitivo, incapaces de acceder a una vivienda en propiedad y abandonados a la inseguridad y a la falta de infraestructuras, este gobierno ha decidido avanzar en su agenda de sustitución demográfica a costa del bienestar de todos. El resultado es que cada año la inmigración detrae a los españoles más recursos de losque aporta, condenando el futuro de todos.

En VOX lo tenemos claro. España debe adoptar una política migratoria clara y firme: no debe regularizarse a ningún inmigrante ilegal, puesto que ello sólo incentiva nuevas llegadas; y debe avanzarse en la repatriación de todos aquellos que residan en España de manera ilegal, garantizando así el respeto a la legalidad y la protección de nuestro Estado del Bienestar.

Petitum

1. Rechazar la regularización extraordinaria de más de 500.000 inmigrantes ilegales en España impulsada por el Consejo de Ministros.

2. Auditar exhaustivamente todas las concesiones de nacionalidad de los últimos años.

3. Proceder a la repatriación de todos los inmigrantes que accedan ilegalmente a nuestra Nación, así como la repatriación de los menores extranjeros no acompañados con sus padres a sus países de origen.

4. Proceder a la deportación de cualquier inmigrante legal o ilegal que cometa delitos graves o haga del delito leve su forma de vida, así como a todo aquel que decida no integrarse a la cultura de la Nación que lo acoge o intente imponer la suya.

5. Establecer la prioridad nacional en el acceso a todas las ayudas sociales y los servicios públicos, y proceder a la remigración de todos aquellos extranjeros que, por no contribuir con su trabajo y esfuerzo a la economía nacional, y vivir de las ayudas sociales, supongan un lastre para el estado de bienestar de los españoles. En todo caso, el acceso a los servicios públicos por parte de los inmigrantes legales estará condicionado a sus años de cotización.

6. Que este Ayuntamiento de Manresa manifieste que ante el contexto de emergencia habitacional sin precedentes, una emergencia de inseguridad en nuestras calles y barrios, una emergencia en el acceso al empleo y en las condiciones laborales y una emergencia en el acceso a los servicios públicos esenciales, es necesario poner fin a cualquier política migratoria que contemple como necesaria más inmigración en este momento de saturación inmigratoria, así como cualquier regularización que se produzca a estos efectos.

7. Implementar una política migratoria firme, ordenada y de acorde a las necesidades de nuestro mercado laboral, asegurando en todo momento la prioridad nacional y la sostenibilidad del estado de bienestar de los españoles, así como la capacidad y voluntad de adaptación a nuestra cultura y costumbres.

8. Suprimir toda ayuda y beneficio social a los inmigrantes ilegales que han entrado a nuestra nación vulnerando las leyes españolas y comunitarias, a excepción de las ayudas humanitarias que precisen hasta la devolución a sus países de origen.

9. Eliminar las subvenciones a asociaciones, organizaciones, fundaciones u oenegés que promuevan o faciliten de cualquier forma la inmigración ilegal y el tráfico de personas, así como a endurecer las penas contra las mafias de la inmigración ilegal y a todos sus colaboradores.

10. Acabar con las políticas de efecto llamada que han llevado a miles de personas a jugarse la vida, y perderla trágicamente en demasiados casos, como consecuencia de las falsas promesas de un futuro mejor en Europa.

12. Realizar las modificaciones legales oportunas a fin de suprimir la institución del arraigo como herramienta jurídica para permitir la residencia legal de las personas que hayan accedido de forma ilegal a nuestra Nación.

13. Llevar a cabo las reformas legales necesarias para impedir que ningún inmigrante ilegal pueda cometer un fraude de ley en la tramitación de su expediente de extranjería o petición de asilo.

14. Promover que en todos los municipios de España se inicien los estudios y trámites necesarios para la elaboración y aprobación de una Ordenanza reguladora del procedimiento sancionador para los incumplimientos en relación a las obligaciones con el Padrón Municipal con el fin de que los inmigrantes ilegales no puedan empadronarse.

15. Promover incentivos y bonificaciones fiscales a la contratación de españoles. A su vez, establecer criterios de reciprocidad con todos los países que restrinjan de alguna forma la contratación de españoles.

16. Suspender la cooperación al desarrollo con cualquier país que no colabore en la gestión de los flujos inmigratorios hasta que no se desarrollen y cumplan los acuerdos bilaterales suscritos para la cooperación en materia de gestión de la emigración internacional con el propósito de impedir la llegada de inmigrantes ilegales."

La lectura i les intervencions d'aquest punt les podeu consultar a l'enllaç següent:

https://videoactes.manresa.cat/session/sessionDetail/8a8180889c64486f019c660a5788000b?startAt=5559.0

L'alcalde sotmet a votació la moció 7.1 presentada pel Grup Municipal de VOX, i el Ple la rebutja per 1 vot afirmatiu (1 GMVOX) i 24 vots negatius (7 GMERC, 6 GM Junts, 4 GMPSC-CP, 3 GM Fem Manresa, 2 GM Impulsem i 2 GM Nacionalista).

7.2.- Moció del Grup Municipal de Junts relativa a la compareixença en relació amb les afirmacions del secretari de Mobilitat de la Generalitat sobre els motius pels quals no s'han aixecat les barreres del peatge de la C16 entre Terrassa i Manresa.-

La secretària general accidental anuncia aquest punt de l'ordre del dia, i el regidor Ramon Bacardit Reguant, del GM de Junts, exposa la moció de 12 de febrer de 2026, que es transcriu a continuació:

"El dilluns dia 2 de febrer de 2026 es va dur a terme una compareixença pública a la Sala Riu d'Or del Casal d'Entitats de Sant Fruitós de Bages.

En aquesta compareixença es va donar a conèixer un document que fou signat per:

- Joan Carles Batanés Subirana, alcalde de l'Ajuntament de Sant Fruitós de Bages
- Jordi Solernou Vilalta, alcalde de l'Ajuntament de Sant Joan de Vilatorrada
- Ramon Costa Calsina, alcalde de l'Ajuntament de Marganell
- David Canyadó Domènech, alcalde de l'Ajuntament de Castellnou de Bages
- Ramon Bacardit Reguant, Diputat (a la Diputació de Barcelona)
- Associació d'Empresaris de Sant Fruitós de Bages (APAES)
- PIMEC Catalunya Central
- Cambra de Comerç de Manresa

- Plataforma No Més Morts a la C-55
- Xarxa7
- Federació d'Associacions de Veïns de Manresa

El text és el següent:

Els que compareixem denunciem el maltracte sistèmic que el Departament de Territori té envers la mobilitat de les comarques centrals del país, i en aquest cas concret, pel que fa al tracte diferenciat que tenim en relació a la resta de país.

En el marc del desori i col·lapse del sistema ferroviari de Rodalies que patim, han estat diverses les veus que s'han aixecat als darrers dies, per reclamar que en situacions com aquesta, s'aixequin les barreres del peatge de la C16 a Sant Vicenç de Castellet. Aquesta mesura llargament reivindicada i sobre la qual fins i tot hi havia el compromís de la Generalitat en situacions d'accidents viaris a la C55, ara s'ha posat sobre la taula en situacions també de col·lapse ferroviari.

Davant aquesta situació de caos ferroviari, la Generalitat va optar per obrir les barreres del peatge de la C32 al Garraf de forma gairebé instantània després de la suspensió del servei ferroviari de la R4 arrel del malaurat accident a l'alçada de Gelida. Davant la petició de diferents agents polítics i socials que això es repliqués al peatge de la C16, la resposta del Secretari de Mobilitat i Infraestructures a través de la Delegada del Govern a la Catalunya Central, la Sra. Èlia Tortolero, ha estat que no hi haurà gratuïtat ***'per evitar que s'incrementin les congestions per busos que actualment hi ha l'entrada de Barcelona'****.*

Davant aquest posicionament de la Generalitat constatem el següent:

1. *El tracte diferenciat que rebem en relació amb el Garraf, doncs tant col·lapsen les entrades de Barcelona els cotxes que utilitzen la C32 com els que utilitzen la C16.*
2. *El Govern no té consciència del fet que el peatge de St. Vicenç de Castellet de la C16 és un impediment per arribar a Terrassa, indret on si que es té accés a la xarxa ferroviària per arribar a Barcelona.*
3. *Argumentar que ja existeix uns sistema de descomptes i exempcions a la C16 és menystenir els desplaçaments en cap de setmana i desplaçaments que per força de l'excepcionalitat de la situació, usuaris de Rodalies hagin d'utilitzar aquesta via de forma excepcional, i per tant no han pogut realitzar el procediment (que no és immediat) de registrar els seus vehicles.*
4. *Deixar aquestes comarques sense Rodalies, amb una C55 saturada i amb el peatge abusiu, conjuntament amb el motiu exposat per la Secretaria per no aixecar les barreres, que és vàlid ahir, avui i demà, ens permet concloure que el Govern no té cap sensibilitat envers la necessitat i dependència que els habitants de les comarques centrals tenim envers la connectivitat amb la capital.*

Per tot això;

Exigim una rectificació per part del Departament i del seu Secretari de Mobilitat, respecte a la voluntat de no aixecar barreres del peatge de la C16 a Sant Vicenç de Castellet, així com exigim que les nostres comarques tinguin un tracte digne en aquesta qüestió, cosa que fins ara no s'ha demostrat per part del Secretari.

A la vegada demanem que la Delegada del Govern, defensi les necessitats d'aquestes comarques, per davant de posicionaments com aquest, que més enllà de tracte discriminatori, denoten una manca de coneixement de la nostra realitat.

Per això i d'acord amb el que estableixen els articles 53 i 54 del Reglament Orgànic Municipal, es formula la següent:

PROPOSTA DE RESOLUCIÓ:

PRIMER.- Subscriure en la seva totalitat el contingut del document de la "Compareixença en relació a les afirmacions del Secretari de mobilitat de la Generalitat en relació als motius pels quals no s'han aixecat les barreres del peatge de la C16 entre Terrassa i Manresa".

SEGON.- Reclamar al Secretari de mobilitat de la Generalitat, Sr. Manel Nadal, una rectificació i que doni una resposta adequada i que no menystingui als ciutadans i ciutadanes de la Catalunya Central.

TERCER.- Enviar aquesta moció a tots els municipis del Bages, al Consell Comarcal del Bages, al Consell Comarcal del Berguedà, al Consell Comarcal del Solsonès, a la Delegació del Govern de la Generalitat a la Catalunya Central, al Departament de Territori de la Generalitat de Catalunya i al Secretari de mobilitat Sr. Manel Nadal."

La lectura i les intervencions d'aquest punt les podeu consultar a l'enllaç següent:

https://videoactes.manresa.cat/session/sessionDetail/8a8180889c64486f019c660a5788000b?startAt=6232.0

L'alcalde sotmet a votació la moció 7.2 presentada pel Grup Municipal de Junts, i el Ple la rebutja per 8 vots afirmatius (6 GM Junts i 2 GM Nacionalista), 14 vots negatius (7 GMERC, 4 GMPSC-CP, 2 GM Impulsem i 1 GMVOX) i 3 abstencions (3 GM Fem Manresa).

A continuació, **l'alcalde** proposa alterar l'ordre del dia i tractar la moció 7.4 abans que la moció 7.3, atès que hi ha persones convidades a intervenir en el Ple municipal que s'esperen. Després farien el recés.

S'accepta la proposta per assentiment.

7.4.- Moció dels Grups Municipals d'ERC, Junts, PSC, Fem Manresa, Impulsem i Nacionalista per a l'adhesió de l'Ajuntament de Manresa a la iniciativa per instar al Govern de la Generalitat a concedir la Creu de Sant Jordi a Joan Morros Torné.-

La secretària general accidental anuncia aquest punt de l'ordre del dia, que es transcriu a continuació:

"En Joan Morros Torné neix a Manresa l'any 1954. Fa els estudis de primària i batxillerat al col·legi La Salle de Manresa. Cursa els estudis d'Enginyeria Tècnica de Telecomunicacions a Barcelona. L'any 1972 entra a treballar a l'empresa FISAM de Barcelona en tasques de manteniment d'equips electrònics.

El 1977 és contractat com a professor de tecnologia electrònica a l'Institut de Formació Professional Lacetània i forma part de l'equip directiu durant vuit anys. El mateix any 1977 col·labora en la posada en marxa de l'empresa familiar Copisteria del Bages, que al llarg de 20 anys es convertirà en una impremta de referència per a moltes publicacions de caire cultural de Manresa i la comarca del Bages.

El Joan combina la feina del matí com a professor a l'institut per treure's a la tarda la Llicenciatura, primer en Psicologia i més tard en Pedagogia, per la Universitat de Barcelona.

El 1993 rep la proposta del Departament d'Ensenyament de la Generalitat d'incorporar-se a l'EAP (Equip d'Assessorament Pedagògic) del Bages per donar suport en la implantació de la Reforma educativa.

L'any 1999 rep l'encàrrec d'engegar a Manresa el Cicle formatiu d'Animació Sociocultural a l'Institut Guillem Català. I el 2009 obté el títol de catedràtic de l'especialitat de Serveis a la Comunitat a l'Institut Guillem Català, on va impartir classes fins l'any 2014, en què es va jubilar.

Món cultural i associatiu

Els seus inicis en l'activitat sociocultural provenen de les vivències i experiències viscudes durant els primers anys de joventut a la Sala Loiola, on el seu pare, el Josep M Morros, dedicà bona part del seu temps lliure a la promoció sociocultural.

L'any 1977 és un dels impulsors de la creació del Grup RIALLES de Manresa encarregat d'organitzar una programació d'espectacles per a nens i nens a la Sala Ciutat. La continuïtat actual d'aquesta iniciativa és responsabilitat de l'associació Imagina't, i la iniciativa complirà 50 anys el 2027.

L'any 1981, seguint el model organitzatiu de Rialles, és un dels fundadors del col·lectiu d'Animació Cultural TABOLA que va treballar, durant tres anys, per la dinamització cultural de la ciutat i especialment pels joves organitzant actuacions de música, teatre, cinema, xerrades, exposicions, tallers, cursets...

L'any 1986 forma part dels impulsors de l'associació cultural BLOC, amb seu a l'Aula 2000 a l'Institut Lacetània. Bloc va oferir fins a la seva desaparició l'any 2004 un servei d'informació juvenil i s'especialitzà també en l'organització de concerts a la Sala 2000, a la Pista Castell, pavelló del Congost, etc. i altres iniciatives com la Fira de l'Estudiant o la Trobada de Delegats d'instituts de secundària, entre d'altres.

L'any 1987 és un dels promotors de la revista El Pou de la Gallina, que surt al carrer mensualment.

El 1995 és un dels impulsors de la creació de l'Associació Cultural El Galliner que va néixer amb l'objectiu de treballar per la recuperació del teatre Kursaal de Manresa, que estava tancat des de l'any 1988, i també de fer-se càrrec de la programació municipal estable de teatre i dansa a Manresa. Com a resultat d'un procés de participació ciutadana, al llarg d'11 anys, la recuperació del teatre Kursaal es va fer realitat el febrer de 2007. Des de la seva reinauguració, El Galliner va rebre l'encàrrec de l'Ajuntament de Manresa de responsabilitzar-se de la programació d'arts escèniques i música dels teatres Kursaal, Conservatori i Espai Plana de l'Om de Manresa. Durant aquests 30 anys de vida del Galliner, el Joan Morros ha estat el coordinador de l'entitat, que exerceix de forma totalment altruista, com la resta de components de l'entitat i que encara funciona fins avui dia.

El model Galliner/Kursaal

L'experiència acumulada pel Joan Morros al llarg de més de 50 anys en temes d'organització d'activitats culturals, programació de concerts, teatre, dansa, circ... i de gestió de públics l'ha portat a participar en jornades, congressos, debats i taules rodones

celebrades arreu de Catalunya (Tarragona, Barcelona, Lleida, Reus, Granollers, Sant Cugat, Igualada, Girona,...) i l'Estat espanyol (Madrid, Bilbao, Saragossa, València, Tenerife;...).

La presentació de l'experiència sobre la recuperació del teatre Kursaal va ser presentada pel Joan l'octubre de 2011 en el "Congreso de Animacion sociocultural" celebrat a Buenos Aires. El model Galliner/Kursaal ha estat descrit en diferents llibres, revistes i publicacions especialitzades en arts escèniques.

L'any 2017 es va produït el documental "Kursaal, la força de la gent" que explica la història de la recuperació del teatre. El 2018 es va emetre per TV3, dins el programa Sense Ficció.

Reconeguts guardons i representacions institucionals

El 2013 Joan Morros va rebre el Premi Bages de Cultura, concedit per Òmnium Cultural del Bages, en reconeixement de més de tres dècades de treball cultural sòlid i continuat al servei de la comunitat.

També ha estat pregoner de la Festa de la Llum a Manresa el 2019, un reconeixement a la seva vinculació amb la cultura local i l'associacionisme.

L'any 2025 l'Ajuntament de Manresa li va atorgar la Medalla de la Ciutat al Mèrit Cultural.

Fa uns mesos, un grup de persones va engegar la iniciativa de promoure la concessió del a Creu de Sant Jordi per al Sr. Joan Morros. La iniciativa ja ha rebut el suport de nombroses entitats i persones a títol individual.

Atès l'elevat valor cívic i cultural de la seva trajectòria, considerem que el Sr. Joan Morros encarna els valors que la Creu de Sant Jordi representa: dedicació, servei a la comunitat i contribució destaca a la difusió de la identitat i la riquesa cultural catalana. Atorgar-li aquesta distinció no sols reconeix la seva carrera sinó que també posa en valor la figura de totes aquelles persones que treballen durant anys en la construcció d'un teixit cultural viu, arrelat i col·laboració.

Per tot el que ha estat exposat proposem que el ple municipal adopti els següents acords:

Primer. Reconèixer la trajectòria personal i professional de Joan Morros Torné com a dinamitzador cultural, pel seu compromís amb el foment d eles arts escèniques, així com per la seva implicació constant en la fundació d'entitats i en nombroses iniciatives de participació ciutadana orientades a l'impuls de la vida sociocultural de Manresa.

Segon. Donar suport a la iniciativa que han iniciat un grup de persones i instar al Govern de la Generalitat a concedir la Creu de Sant Jordi a Joan Morros Torné.

Tercer. Comunicar aquest acord a l'Honorable Senyora Sònia Hernández Almodóvar, consellera de Cultura del Govern de la Generalitat de Catalunya."

L'alcalde dóna la paraula a la senyora Pepa Asensio Fernández i al senyor Joan Closas Junyent, que han estat convidats per l'Alcaldia de l'Ajuntament de Manresa a intervenir al Ple Municipal, en representació del Grup de Suport Creu de Sant Jordi a Joan Morros i Torné.

La lectura i les intervencions d'aquest punt les podeu consultar a l'enllaç següent:

https://videoactes.manresa.cat/session/sessionDetail/8a8180889c64486f019c660a5788000b?startAt=8725.0

L'alcalde sotmet a votació la moció 7.4 presentada pels Grups Municipals d'ERC, Junts, PSC, Fem Manresa, Impulsem i Nacionalista, i el Ple l'aprova per 24 vots afirmatius (7 GMERC, 6 GM Junts, 4 GMPSC-CP, 3 GM Fem Manresa, 2 GM Impulsem i 2 GM Nacionalista) i 1 abstenció (1 GMVOX), i, per tant, esdevé acord plenari amb el contingut que ha quedat reproduït.

L'alcalde informa que es fa un recés de 20 minuts, quan són les 12:15 h.

Tot seguit, es reprèn l'ordre del dia en el punt 7.3.

7.3.- Moció del Grup Municipal de Junts per a la posada en valor de les xemeneies industrials de Manresa.-

La secretària general accidental anuncia aquest punt de l'ordre del dia, i la regidora Mònica de Llorens Vall-llossera, del GM de Junts, exposa la moció de 12 de febrer de 2026, que es transcriu a continuació:

"Manresa té un passat industrial rellevant que ha estat clau en la configuració econòmica, social i urbanística de la ciutat, especialment a partir del segle XIX i inicis del segle XX. La indústria tèxtil, però també altres activitats manufactureres, van convertir Manresa en un dels principals pols industrials de la Catalunya central.

Un dels testimonis més visibles d'aquest passat industrial són les xemeneies que encara es conserven repartides pel terme municipal. Aquests elements arquitectònics, sovint descontextualitzats del seu ús original, constitueixen avui un patrimoni industrial singular, amb un alt valor històric, identitari i pedagògic.

Tal com es recull en l'article de Lluís Virós i Jordi Sardans, *"Xemeneies industrials, entre història i patrimoni"*, publicat a *El Pou de la gallina*, moltes d'aquestes xemeneies han sobreviscut als processos de transformació urbana, però sovint passen desapercebudes per a la ciutadania i per als visitants, mancant d'elements explicatius que ajudin a entendre el seu origen, funció i importància.

La posada en valor del patrimoni industrial no només contribueix a preservar la memòria històrica de la ciutat, sinó que també reforça el sentiment de pertinença, afavoreix la divulgació cultural i pot esdevenir un recurs educatiu i turístic.

En aquest sentit, la instal·lació d'una placa explicativa davant d'una de les xemeneies més representatives —escollida per criteris de centralitat, accessibilitat i visibilitat— podria actuar com a element de referència, tot destacant alhora el conjunt de xemeneies més rellevants de la ciutat i el paper que van tenir en el desenvolupament industrial de Manresa.

Per això i d'acord amb el que estableixen els articles 53 i 54 del Reglament Orgànic Municipal, es formula la següent:

PROPOSTA DE RESOLUCIÓ:

Primer.- Instal·lar una placa explicativa davant d'una de les xemeneies industrials de la ciutat que es consideri més idònia per la seva ubicació, centralitat i entorn urbà, amb informació sobre:

- El passat industrial de Manresa.
- La funció de les xemeneies industrials.
- Incloure una referència a les principals xemeneies industrials conservades a la ciutat, amb l'objectiu de donar una visió de conjunt d'aquest patrimoni.

Segon.- Estudiar la incorporació d'aquesta informació en formats digitals, com ara codis QR, que permetin ampliar continguts (textos, imatges, mapes o rutes del patrimoni industrial).

Tercer.- Impulsar, si escau, futures accions de divulgació del patrimoni industrial de Manresa, en col·laboració amb entitats culturals, centres educatius i mitjans locals."

ESMENA PRESENTADA PEL GRUP MUNICIPAL DE FEM MANRESA

En data 18 de febrer de 2026, el Grup Municipal de Fem Manresa, presenta una esmena a la moció 7.3 del Grup Municipal de Junts, que es transcriu a continuació:

"Es proposa substituir l'acord PRIMER de la moció pel següent redactat:

PRIMER.- Instal·lar una placa explicativa davant de cada una de les xemeneies industrials de la ciutat que es trobin dins l'entorn urbà, amb informació sobre:

- El passat industrial de Manresa.
- Els fets i la historia del moviment obrer de Manresa
- La funció de les xemeneies industrials.
- Incloure una referència a les principals xemeneies industrials conservades a la ciutat, amb l'objectiu de donar una visió de conjunt d'aquest patrimoni."

La lectura i les intervencions d'aquest punt les podeu consultar a l'enllaç següent:

https://videoactes.manresa.cat/session/sessionDetail/8a8180889c64486f019c660a5788000b?startAt=11168.0

L'alcalde sotmet a votació l'esmena del Grup Municipal de Fem Manresa a la moció 7.3, i el Ple l'aprova per 24 vots afirmatius (7 GMERC, 6 GM Junts, 4 GMPSC-CP, 3 GM Fem Manresa, 2 GM Impulsem i 2 GM Nacionalista) i 1 vot negatiu (1 GMVOX).

L'alcalde sotmet a votació la moció 7.3 presentada pel Grup Municipal de Junts, amb l'esmena incorporada, i el Ple l'aprova per 24 vots afirmatius (7 GMERC, 6 GM Junts, 4 GMPSC-CP, 3 GM Fem Manresa, 2 GM Impulsem i 2 GM Nacionalista) i 1 vot negatiu (1 GMVOX), i, per tant, es declara aprovat el següent:

"Manresa té un passat industrial rellevant que ha estat clau en la configuració econòmica, social i urbanística de la ciutat, especialment a partir del segle XIX i inicis del segle XX. La indústria tèxtil, però també altres activitats manufactureres, van convertir Manresa en un dels principals pols industrials de la Catalunya central.

Un dels testimonis més visibles d'aquest passat industrial són les xemeneies que encara es conserven repartides pel terme municipal. Aquests elements arquitectònics, sovint descontextualitzats del seu ús original, constitueixen avui un patrimoni industrial singular, amb un alt valor històric, identitari i pedagògic.

Tal com es recull en l'article de Lluís Virós i Jordi Sardans, *"Xemeneies industrials, entre història i patrimoni"*, publicat a *El Pou de la gallina*, moltes d'aquestes xemeneies han sobreviscut als processos de transformació urbana, però sovint passen desapercebudes per a la ciutadania i per als visitants, mancant d'elements explicatius que ajudin a entendre el seu origen, funció i importància.

La posada en valor del patrimoni industrial no només contribueix a preservar la memòria històrica de la ciutat, sinó que també reforça el sentiment de pertinença, afavoreix la divulgació cultural i pot esdevenir un recurs educatiu i turístic.

En aquest sentit, la instal·lació d'una placa explicativa davant d'una de les xemeneies més representatives —escollida per criteris de centralitat, accessibilitat i visibilitat— podria actuar com a element de referència, tot destacant alhora el conjunt de xemeneies més rellevants de la ciutat i el paper que van tenir en el desenvolupament industrial de Manresa.

Per això i d'acord amb el que estableixen els articles 53 i 54 del Reglament Orgànic Municipal, es formula la següent:

PROPOSTA DE RESOLUCIÓ:

Primer.- Instal·lar una placa explicativa davant de cada una de les xemeneies industrials de la ciutat que es trobin dins l'entorn urbà, amb informació sobre:

- El passat industrial de Manresa.
- Els fets i la historia del moviment obrer de Manresa
- La funció de les xemeneies industrials.
- Incloure una referència a les principals xemeneies industrials conservades a la ciutat, amb l'objectiu de donar una visió de conjunt d'aquest patrimoni.

Segon.- Estudiar la incorporació d'aquesta informació en formats digitals, com ara codis QR, que permetin ampliar continguts (textos, imatges, mapes o rutes del patrimoni industrial).

Tercer.- Impulsar, si escau, futures accions de divulgació del patrimoni industrial de Manresa, en col·laboració amb entitats culturals, centres educatius i mitjans locals."

7.4.- Moció dels Grups Municipals d'ERC, Junts, PSC, Fem Manresa, Impulsem i Nacionalista per a l'adhesió de l'Ajuntament de Manresa a la iniciativa per instar al Govern de la Generalitat a concedir la Creu de Sant Jordi a Joan Morros Torné.-

Es fa constar que aquesta moció ha estat debatuda abans de la moció 7.3.

8.- DONACIÓ DE COMPTE DE LES RESOLUCIONS DICTADES PER L'ALCALDIA

Resolucions dictades per l'alcalde i els regidors i regidores delegats de l'Alcaldia des de l'anterior donació de compte al Ple municipal.-

Es posen a disposició dels regidors i regidores les resolucions dictades per l'alcalde president i els regidors i regidores delegats, des de l'anterior donació de compte, en els termes de l'art. 22.2.a) de la Llei 7/85, de 2 d'abril, i dels articles 42 i 104 del RD 2568/86, de 28 de novembre.

9.- DONACIÓ DE COMPTE DE LES ACTES DE LA JUNTA DE GOVERN LOCAL

Actes de les sessions de la Junta de Govern Local amb caràcter reservat núm. 3, 5, 6 i 7 dels dies 20 i 27 de gener i 3 i 10 de febrer de 2026, i de l'acta de la sessió amb caràcter públic núm. 4 del dia 20 de gener de 2026.

Els regidors i regidores queden assabentats de les actes de la Junta de Govern Local amb caràcter reservat núm. 3, 5, 6 i 7, dels dies 20 i 27 de gener i 3 i 10 de febrer de 2026, i de la sessió amb caràcter públic núm. 4, del dia 20 de gener de 2026, atès que un cop aprovades es posen a la seva disposició per mitjans telemàtics, en els termes de l'art. 22.2.a) de la Llei 7/85, de 2 d'abril, i els arts. 104 i 113.1.b) del RD 2568/86, de 28 de novembre.

10.- PRECS I PREGUNTES.-

10.1 Pregunta del GM de Junts sobre l'incendi declarat el diumenge 8 de febrer al matí en un bloc d'habitatges del carrer de Santa Llúcia, número 27, de Manresa.

Es fa constar que en el decurs d'aquest assumpte, la regidora del GM PSC-CP, Mariana Romero Salguero, abandona la sessió.

El regidor Josep Gili Prat llegeix la pregunta formulada pel Grup Municipal de Junts, de 17 de febrer de 2026, que es transcriu a continuació:

"L'incendi declarat el diumenge 8 de febrer al matí en un bloc d'habitatges del carrer de Santa Llúcia, número 27, de Manresa, posa de manifest una situació que mereix l'atenció d'aquest ple. Es va tractar d'un incendi d'una gran virulència que va obligar a evacuar 28 persones i a desallotjar tres edificis d'habitatges, els corresponents als números 25, 27 i 29, afectant a un total de 43 persones.

L'actuació va requerir la mobilització de set dotacions dels Bombers de la Generalitat i de diversos cossos d'emergència, una resposta que posa de relleu la gravetat de l'incident i, alhora, la necessitat de reflexionar sobre l'estat del parc d'habitatges, la prevenció de riscos i la capacitat de resposta municipal davant situacions d'emergència d'aquesta magnitud.

En aquest sentit, volem expressar i fer públic el nostre agraïment a tots els cossos implicats (bombers, serveis sanitaris, policia local i protecció civil i els diferents serveis municipals) per la seva ràpida i eficient intervenció, així com al govern municipal per la gestió d'una situació especialment complexa.

Així mateix, formulem les següents preguntes:

1. Tenia l'Ajuntament o els serveis tècnics municipals algun indici previ o constància de possibles deficiències, riscos o afectacions estructurals als edificis del carrer de Santa Llúcia?

2. Quines mesures o plans té previst impulsar el govern municipal, tant en l'àmbit de la prevenció com del control i la inspecció dels edificis, per reduir el risc que es produeixin situacions similars en el futur?"

El regidor delegat d'Habitatge, Centre Històric i Llicències, Jesús Alonso Sáinz, respon aquesta pregunta.

La lectura i les intervencions d'aquest punt les podeu consultar a l'enllaç següent:

https://videoactes.manresa.cat/session/sessionDetail/8a8180889c64486f019c660a5788000b?startAt=12264.0

10.2 Pregunta del GM Nacionalista sobre la previsió municipal davant la regularització de persones en situació irregular.

El regidor Sergi Perramon Subirana llegeix la pregunta formulada pel Grup Municipal de Nacionalista, de 17 de febrer de 2026, que es transcriu a continuació:

"Davant l'anunci del Govern de l'Estat del procés de regularització extraordinària de fins a 500.000 persones en situació administrativa irregular a l'Estat, i tenint en compte que les estimacions situen a Catalunya al voltant de 150.000 possibles regularit- zacions (aproximadament un 30% del total), des del Grup Municipal Nacionalista volem conèixer quina és la previsió específica per a la ciutat de Manresa.

És cert que una part d'aquestes persones ja poden ser usuàries dels serveis municipals perquè ja resideixen i poden estar empadronades. No obstant això, també és evident que un canvi d'estatus administratiu pot comportar modificacions en l'accés a determinades prestacions, ajuts, processos d'inserció laboral, habitatge o serveis socials, especialment si parlem d'una xifra potencialment elevada.

Per tot això, formulem les següents preguntes:

1. Quina estimació fa el Govern municipal del nombre de persones a Manresa que es podrien acollir a aquest procés de regularització?
2. S'ha fet alguna previsió d'impacte en àmbits com serveis socials, habitatge, atenció ciutadana o informes d'arrelament?
3. S'ha previst reforçar els mecanismes de control i verificació del padró per garantir la seguretat jurídica en aquest procediment?
4. En l'àmbit de la cohesió social, quina planificació existeix en matèria d'integració lingüística i coneixement del català, especialment tenint en compte el context actual de retrocés en l'ús social de la llengua i el repte afegit que suposa garantir que els nous processos de regularització vagin acompanyats d'eines reals d'arrelament i cohesió?"

La regidora delegada de Drets Socials i Persones Grans, Mariona Homs Alsina, respon aquesta pregunta.

La lectura i les intervencions d'aquest punt les podeu consultar a l'enllaç següent:

https://videoactes.manresa.cat/session/sessionDetail/8a8180889c64486f019c660a5788000b?startAt=12777.0

10.3 Pregunta del GM Nacionalista sobre la seguretat i la neteja a la zona del Congost durant els caps de setmana

La regidora Maria dels Àngels Curtichs Monter llegeix la pregunta formulada pel Grup Municipal de Nacionalista, de 17 de febrer de 2026, que es transcriu a continuació:

"Davant les queixes de veïns i famílies, el Grup Municipal Nacionalista vol posar en el plenari la situació de la zona del Congost, que és un espai habitual de trobada familiar per passejar, jugar amb bicicleta o practicar esport, especialment els diumenges.

Segons diversos testimonis, els caps de setmana es detecta una acumulació significativa de deixalles, especialment ampolles buides i vidres, que representen un perill per als infants i per a la ciutadania en general que utilitza aquest espai per a activitats d'esbarjo.

Per tot això, formulem les següents preguntes:

1. És conscient el Govern municipal de la situació descrita a la zona del Congost els diumenges, especialment pel risc associat als vidres i residus abandonats?

2. Quina és la freqüència amb què els equips de neteja municipal actuen en aquesta zona, especialment els caps de setmana, per garantir la seguretat i la salubritat de l'espai?

3. Quina presència policial es preveu habitualment en aquesta zona els dissabtes al vespre i a la nit?"

El regidor delegat de Seguretat Ciutadana i Protecció Civil, Antoni Josep Valentí Moll, respon aquesta pregunta.

La lectura i les intervencions d'aquest punt les podeu consultar a l'enllaç següent:

https://videoactes.manresa.cat/session/sessionDetail/8a8180889c64486f019c660a5788000b?startAt=13009.0

10.4 Pregunta del GM de Junts sobre els expedients sancionadors oberts entre el 24 de novembre i el 12 de gener, per la reubicació de la càmera de fotomulta de la Plaça Gispert.

La regidora Mònica de Llorens Vall-llossera llegeix la pregunta formulada pel Grup Municipal de Junts, de 17 de febrer de 2026, que es transcriu a continuació:

"En el darrer Ple, l'alcalde acceptà el Prec formulat pel nostre Grup Municipal d'anul·lar els expedients sancionadors oberts entre el 24 de novembre i el 12 de gener, per la reubicació de la càmera de fotomulta de la Plaça Gispert, que es va desplaçar el dia 24 de novembre, en aquest context, formulem les següents PREGUNTES:

- Quants expedients es varen obrir que es van obrir entre el 24 de novembre i el 12 de gener després de la reubicació de la càmera d'accés al carrer Santa Maria? I a quants vehicles?

- Podria l'equip de govern explicar quina és la situació *administrativa* actual de tots els expedients sancionadors?

- S'han comunicat formalment a les persones afectades que aquests expedients han estat anul·lats o estan en procés d'anul·lació?

- Els ciutadans que ja han pagat la sanció han de realitzar algun tràmit addicional per regularitzar la seva situació (per exemple, sol·licitud de devolució, formulari, tràmit presencial)? Si cal fer algun tràmit, quin és el termini màxim i la via per fer-lo?

- Quins mecanismes adoptarà el govern municipal per garantir una comunicació prèvia més efectiva i suficient davant de canvis d'implantació de dispositius de control de trànsit com les càmeres (ex.: període d'adaptació, senyalització informativa especial, campanyes informatives)?"

El regidor delegat d'Hisenda, Pere Massegú Bruguera, respon aquesta pregunta.

La lectura i les intervencions d'aquest punt les podeu consultar a l'enllaç següent:

https://videoactes.manresa.cat/session/sessionDetail/8a8180889c64486f019c660a5788000b?startAt=13285.0

10.5 Prec del GM de Junts sobre la ubicació d'un punt de recollida de residus amb contenidors a la Pujada de la Catalana

El regidor Ramon Bacardit Reguant llegeix el prec formulat pel Grup Municipal de Junts, de 17 de febrer de 2026, que es transcriu a continuació:

"A la pujada de La Catalana, a l'indret de la parada de Bus interurbà, abans de la implantació del nou sistema de residus, hi havia un punt de recollida de residus, amb la presència de contenidors, i que ha estat suprimit. Amb aquesta decisió, els habitatges ubicats a la carretera d'Igualada número 13 a 21, on i deuen viure unes 8 famílies, s'han quedat sense accés raonable a un punt on dipositar les deixalles, ja que no és possible anar al nord fins als contenidors que hi ha al trencall del barri de Tres Creus, pel fet que no hi ha vorera i pel sud, els contenidors més propers es troben al carrer de les Pedreres, fet que per distància i recorregut tampoc és raonable. És per aquest motiu que els veïns deixen les deixalles a l'indret on hi havia abans els contenidors, fet que obliga a que diàriament hagi de passar el servei de recollida específica i plegar les bosses acumulades al terra a la vista de tothom, just a una de les vies d'accés a la ciutat.

És per això que, formulem el següent PREC:

1. Que es torni a ubicar un punt de recollida de residus amb contenidors a la Pujada de la Catalana, al costat de la parada de Bus."

El regidor delegat d'Acció Climàtica, Pol Huguet Estrada, respon aquest prec.

La lectura i les intervencions d'aquest punt les podeu consultar a l'enllaç següent:

https://videoactes.manresa.cat/session/sessionDetail/8a8180889c64486f019c660a5788000b?startAt=13618.0

10.6 Pregunta del GM de Junts sobre el finançament del Servei de lloguer de bicicletes elèctriques Baik.

La regidora Maria Lluïsa Tulleuda Lari llegeix la pregunta formulada pel Grup Municipal de Junts, de 17 de febrer de 2026, que es transcriu a continuació:

"Ara fa uns dies el compte oficial de l'Ajuntament a instagram llençava una publicació on es promocionava la inauguració del local del serveis de Baik i les 200 bicicletes elèctriques que es posen a lloguer. Uns del comentaris que es feren a la publicació fou:

> *'Vaig llegir com funcionaria això, i no veig sentit a aquest tipus de lloguer, em sembla més normal un lloguer de bicis estil Bcn o Madrid, això ho veig bastant inútil i car, fracàs total!!!! Espero que no ens hagi costat gaires calers als manresans'*

A la seva vegada l'ajuntament li respongué:

> '*Cap ni un! El projecte està finançat pel fons Next Generation. És un model que funciona molt bé en moltes ciutats europees'*

A la vista del que consta al Dictamen que portaren a aprovació, es desprèn que el cost total del nou servei públic s'estima en 1.625.228€ dels quals la inversió inicial corresponent a 615.000€ es financia amb els fons europeus. A la vegada, l'Ajuntament aportarà en concepte de dèficit d'explotació, lloguer de local i renovació anual del 2% de la flota, un total de 647.000€ provinents de recursos ordinaris.

Sembla doncs força clar que es tracta d'un servei estructuralment deficitari i per tant caldrà aportar-hi diners, cada any, tal i com apunta el ciutadà que feu la interpel·lació.

Per tot això, formulem les següents preguntes:

1. *Han variat les previsions de finançament d'aquest servei tant d'inversió com de despesa de funcionament pels primers 4 anys?*

2. *Poden explicar per què no informen correctament a la ciutadania?*

"

El regidor delegat d'Empresa, Turisme i Coneixement, Joan Vila Marta, respon aquesta pregunta.

La lectura i les intervencions d'aquest punt les podeu consultar a l'enllaç següent:

https://videoactes.manresa.cat/session/sessionDetail/8a8180889c64486f019c660a5788000b?startAt=14027.0

Un cop tractats tots els assumptes relacionats a l'ordre del dia l'alcalde aixeca la sessió, de la qual, com a secretària accidental, estenc aquesta acta en els fulls del paper segellat de la Generalitat de Catalunya número ..... i correlatius fins el número.....

La secretària general accidental,

Vist i plau
L'alcalde,